時事新報

中華民國二年八月二十日（即陰曆七月十九日）星期三 第二千零三十八號 共四張 售洋二分六釐

館設上海英租界望平街一百六十二號門牌　電報簡碼六六九〇　電話號碼一七八六

上海伊文思書館啓事

本館創設滬地已屆十年，書富價廉，謬承各界讚譽，而眞誠交接，亦本館自信。各省大學校及書店多樂向本館交接，或大帮批發，或零購自用，亦職是之故。本館益加奮勉，歐美新出版書籍，必竭力搜羅，輸運來華，以供學界研究。近日本館第一第二第三等冊目錄已贈罄，各界君子多未獲被覽，欲索無由，或來函索取者仍屢不少，故特將第一第二第三等冊目錄所載之書及日前運到者數百餘種，合編為一完全目錄，奉贈。欲取閱者以便購書，如函索即寄。

敬謝名醫盛伯蕃先生

孟河馬派名醫盛伯蕃先生，為外科聖手，不精絕，尤擅刀圭，旁及治喉術。前日鄙人壯熱不退，陡發白喉症，病勢頗劇，海上諸醫均束手，因而延先生審視，經診三次，喉腫全消，而熱亦銳減，自十六至十八僅三日，即已霍然全愈。謂非先生醫術神妙，何以臻此。先生現主任廣仁醫院席，逐日下午三點鐘後出診，診金不計，貧病不取資。謹書數語，以誌感佩，并以告世之同病者。宜興蔣梓琴謹佈

泰興程柏生覽

自汝於六月二十二日潛離家，與偵訪殆遍，杳無蹤跡。想汝年幼，未曾經歷，誤墮奸騙，以致累月未能交出。就良嗣然不過錢財上之損失，汝父年老宜亟歸，[illegible]乃世俗之恆情，出亡累親，實倫常之大[illegible]，幸見報之後趕快歸家為要，否則通信或寄[illegible]均無不可。日夕盼汝。家汝叔祖竹君啓

上海孤兒院申謝各善士及開學佈告

滬南戰爭陡起，敝院適當兵衝，幸經院董高翰卿君[illegible]請紅十字會拯救孤兒出險，當蒙西新橋一堂主任習宿賓父、壹史女士賜予食衣，至崑山路中西學堂商該校監督潘慎文博士夫人介紹華洋救濟會日助食米與麵，又蒙工部局中西醫員日來看護，王鍾二女士亦時演說啓發孤兒。先生等[illegible]學堂本月十三號返院，尚諸承熱誠照拂，周至又繼承紗業公所諸大善士招留，異常優待，外各善士盤費資助，又[illegible]再造之恩，用再登報鳴謝，以揚仁風。業已大局粗平，定於十九號一體回院，凡前經家屬領回各生，望即日來院，以便照章開學為盼。上海龍華孤兒院謹具

中國圖書公司新編秋季始業各書出版

本公司遵照**教育部新制**編輯初高等小學暨中學師範用各書，著手年餘，久經印竣，先後呈請**教育部審定**，復遵部批悉心改正，已**一律出版**。近值學年開始，倘荷**教育界函索樣本**，請加蓋學校圖記或教育會圖記，即當寄呈，以供採擇。書目詳列於左

初等小學用

審定	書名	編者	冊數	出版	定價
教育部審定	新修身教科書	劉傳厚、莊適 編	八冊	出全	定價各四分
教育部審定	新修身教授書	劉傳厚、莊適 編	八冊	已出六冊	定價各一角
教育部審定	新國文教科書	劉傳厚、莊適 編	八冊	出全	定價各六分
教育部審定	新國文教授書	劉傳厚、莊適 編	八冊	已出四冊	定價各一角
教育部審查中	新算術教科書	沈羽 編	八冊	已出四冊	定價各五分
教育部審查中	新算術教授書	沈羽 編	八冊	已出四冊	定價各一角五分
教育部審查中	新體操教授書	徐傳霖 編	一冊	已出	定價三角五分

高等小學用

審定	書名	編者	冊數	出版	定價
教育部審定	新修身教科書	臧勵龢、楊晟 編	三冊	出全	定價各八分
教育部審查中	新歷史教科書	趙鉦鐸 編	六冊	已出五冊	定價各五分
教育部審查中	新歷史教授書	趙鉦鐸 編	六冊	已出一冊	定價各一角
教育部審查中	新歷史參考書	趙鉦鐸 編	六冊	已出一冊	定價各一角
教育部審查中	新地理教科書	姚明煇 編	六冊	已出三冊	定價各一角
教育部審查中	新地理教授書	姚明煇 編	六冊	已出二冊	定價各一角五分
教育部審查中	新地理教授法	姚明煇 編	一冊	已出	定價八角

中學及師範用

審定	書名	編者	冊數	出版	定價
教育部審查中	新地理參考書	姚明煇 編	六冊	已出一冊	定價各一角
教育部審查中	新理科教科書	吳傳紱、吳家煦 編	九冊	出全	定價各五分
教育部審定	新理科教授書	吳傳紱、吳家煦 編	九冊	已出六冊	定價各一角
教育部審定	新算術教科書	石承宣 編	九冊	已出四冊	定價各八分
教育部審查中	最新算術教科書	張景良 編	三冊	出全	定價各二角
教育部審查中	最新算術總答數	張景良 編	一冊	已出	定價一角
教育部審查中	女子新算術教科書	曾公治 編	三冊	出全	定價各一角五分
教育部審查中	新體操教授書	徐傳霖 編	一冊	已出	定價三角五分
教育部審查中	新體操參考書	徐傳霖 編	一冊	已出	定價四角
教育部審查中	本國中學新地理	姚明煇、張國維 編	四冊	已出一冊	定價各三角
教育部審查中	世界中學新地理之部	姚明煇、張國維 編	四冊	已出一冊	定價各三角
教育部審定	中學代數學教科書	張景良 編	二冊	出全	定價一元二角
教育部審查中	師範修身教科書	王仁夔 編	二冊	出全	定價四角
教育部審查中	師範新地理	姚明煇 編	六冊	已出一冊	定價各二角五分

上海棋盤街中國圖書公司總發行所謹啓

教育部審定

民國唯一確合新制

中華書局新制教科書

記號	書名	冊數	定價
○	新制中華修身教科書（初等小學）	十二冊	每冊折售三分
○	新制中華修身教授書（初等小學）	十二冊	每冊折售五分
○	新制中華國文教科書（初等小學）	十二冊	每冊折售五分
●	新制中華國文教授書（初等小學）	十二冊	每冊折售一角
○	新制中華算術教科書（初等小學）	十二冊	每冊折售五分
○	新制中華算術教授書（初等小學）	十二冊	每冊折售一角
△	新制中華習字帖	十二冊	每冊折售五分
△	新制中華習畫帖	三冊	第三冊 三二角
△	新制中華手工教科書	四冊	每冊折售二角
△	新制中華唱歌教科書	四冊	每冊折售角半
△	新制中華體操教授書	一冊	每冊折售角半
○	新制中華修身教科書（高等小學）	九冊	每冊折售三分
●	新制中華修身教授書（高等小學）	九冊	每冊折售一角
○	新制中華國文教科書（高等小學）	九冊	每冊折售五分
●	新制中華國文教授書（高等小學）	九冊	每冊折售一角

記號	書名	冊數	定價
△	新制中華算術教科書（高等小學）	九冊	每冊折售四分
△	新制中華算術教授書（高等小學）	九冊	每冊折售一角
○	新制中華歷史教科書（高等小學）	九冊	每冊折售四分
△	新制中華歷史教授書（高等小學）	九冊	每冊折售一角半
△	新制中華地理教科書（高等小學）	九冊	每冊折售四分
△	新制中華地理教授書（高等小學）	九冊	每冊折售一角半
○	新制中華理科教科書（高等小學）	九冊	每冊折售四分
△	新制中華理科教授書（高等小學）	九冊	每冊折售一角半
△	新制中華毛筆習畫帖	三冊	第一冊折售一角半
△	新制中華唱歌教科書	三冊	每冊折售角半
△	新制中華手工教授書	一冊	每冊折售五角
△	新制中華體操教授書	一冊	每冊折售三角
△	新制中華商業教科書（高等小學）	六冊	每冊折售一角
●	新制中華農業教科書（高等小學）	六冊	每冊折售一角
●	新制中華英文教科書（高等小學）	三冊	每冊折售二角

本局所編新制教科書十二大特色特揭於後以供眾覽

特色一 時令教材均遵新章配合，並非將舊書割裂裁併。特色二 悉依部頒科目課程表支配。特色三 編輯方法較為進步，內容精審，程度適合，銜接各科聯絡，無過深過淺重複衝突之弊。特色四 新制編纂，每年三學期分編三冊，每學期一冊，於教育部批照用書者注重國民之特色。特色五 求淺顯，第一年力求言文一致，[illegible]。特色六 字跡大小皆準兒童年齡目力，圖畫明晰，既不損目力，尤可省腦力。特色七 教授書全錄教材，期養成完全國民。特色八 星期本局章裁去，新學期課本。特色九 本書價值低廉，實為[illegible]。特色十 教授方法參考[illegible]。特色十一 均用雙葉墨色字跡，印工尤注意。特色十二 [illegible]。

格人不詳無數預備之勞。省部國書審定各省教育司查會採定各在案者已送審定尚未批出之本。

▲注意 ○者為已經審定之本 ●者已審定公佈之本 △者已送部審定之本

上海河南路中華書局

分局 北京 天津 奉天 長沙 太原 保定 南京 漢口 南昌 杭州 廣州 濟南 武昌 開封 溫州 長春 分局發行

南京民國法政大學招生廣告

本大學定於八月抄開學，招大學部文科法科商科預科學生各一百人，專門部法科專門部預科學生各一百人。願考者請按下列各事項，於每日上午十時至下午三時，攜帶四寸照片，到本校事務處報名可也。

資格 專門部本科有中學校畢業及與中學校同等之學校畢業者，得入大學部預科；其未畢業而有相當程度者，得入專門部預科；均須呈驗畢業或修業證書。

考試科目 國文、歷史、地理、英文、算學、法律題各一。

報名 南京紅紙廊本校事務處，先納試驗費一元。

考試日期 八月二十日起至二十七日止。

學費 專門部本科按年三十元，預科二十元。

修業年期 大學預科[illegible]，專門部預科一年，本科三年。

第三期讜報已出版 購者從速

每冊大洋二角，內地及外埠另加郵費一成，報費先惠，空函恕不作答，批發各以八折計算。預購本報全年十二冊計大洋二元，半年六冊計大洋一元一角零。

上海山東路一六二號時事新報內讜報總發行所啓

解決此次內亂之利器

[illegible]每冊八角，外埠另加郵費，[illegible]一號門牌神州編譯社發行部啓

北京直轄學校續招新生緊要廣告

有志入學者希即赴北京各本校照章報名應試可也。

大學預科、法政專門、工業專門[illegible]

各校新生缺額，除在上海武昌報名截止後，外北各本校報名限至陽歷九月[illegible]號為止，即於[illegible]號[illegible]。

中國實業雜誌

中國之弱 弱自實業　中國之亡 亡於實業　救中國者當從實業入手

救國之寶筏也

每月一冊 零售[illegible]角

本館營業部代售

本館定報新章

預訂全年連郵費九元，半年五元，一個月九角，日本全年九元，西洋全年十六元，如由民局寄洋，其寄費須由定報者自付。

本館告白刊例

長行三行起碼，第一日每行大洋一角八分，論前加倍，[illegible]八日以後每行[illegible]。十字起碼，第一日每字大洋五厘，第二日至第七日每字大洋三厘，第八日以後每字大洋二厘五毫，多則以十字遞加。新聞中縫加半。

（中國郵政局特准掛號認為新聞紙之郵件）

介紹良藥

定海張鈞堂醫家 鄞人旅滬念有餘年前同長兄鶴堂任仁濟善堂義診施病有年民國成立後赴京[illegible]現寓北浙江路華安坊口[illegible]上午門診八時起下午出診三時起[illegible]

彭壽堂主人患[illegible]去歲[illegible]患咳[illegible]服之[illegible]屢服[illegible]後經張君[illegible]製得法其效實有[illegible]於此[illegible]特[illegible]以告[illegible]

介繼祥謹啓 上海[illegible]七號 彭[illegible]

請將此贈券裁下留存

隨此線裁下

使館牌香煙贈物券

此一券並使館牌券十九張可換頂上蜜臘香煙嘴壹隻裝在皮小盒內

隨此線裁下

使館牌第七十七號每罐內附蜜臘香烟嘴券一張

使館牌香烟係精選佛及尼埃烟葉加工監製每罐五十支內附贈物券一張此贈券積至十九張連同上列之券運寄上海博物院路廿二號英美烟公司內贈券部即奉贈頂上蜜臘香烟嘴一只裝好皮小盒內寄奉郵資不取分文

唐演大律師

日本東京帝國大學法科畢業 上海通[illegible]安寺路八十七號[illegible]民友社發行所[illegible]電話一二四〇號 [illegible]上海[illegible]一切訴訟

張慰祖大律師

[illegible]

九江世醫蔣以莊來滬

現寓三馬路同安里仁和公棧[illegible]一號研究大小方脈以及瘟疫[illegible]婦科幼科喉科[illegible]等症 早七點鐘起十二點鐘止過午不候 門診洋四角每日早九點鐘起至十二點鐘爲限 出診洋二元四角 早晚加倍 添診一位加洋一元 危病不計 車金在外

預備亂世之煙界

[illegible]一切毒質認爲戒烟最王道最靈妙之藥 此丹含一種補精効力非中外所有 服之無不如願以償永無反復再癮之虞 雪后丹 每瓶大洋一元 每袋每包大洋三角

雪垢丹 [illegible]

上海 洪德里 一夏新公司

蘇州景海女校招生

學科分甲乙丙三類 (甲)大學預科 (乙)中學科 (丙)小學科 [illegible]以養成女子完美之學識高潔之品行爲宗旨 [illegible]陰曆八月初四報名 天賜莊本校

今將吉督咨明湘督取銷陳譔原領咨文並派員尋覓陳譔追回咨文以免藉端索詐各情形登報告

吉林省行政公署爲咨請事 [illegible]

中華民國二年六月十八日

中國紅十字會通告各省分會會員

[illegible]

上海二馬路 中國紅十字會謹啓

五愈遺精金剛百鍊丸

秘藏經驗奇方咸稱天下無雙 遠埠函購郵局妥速 有遺精者切勿錯過 服不效驗包退包還

[illegible]

上海 鍊雲大藥房

TRADE MARK "'HAZELINE' SNOW" 商標

夏士蓮雪花 商標

人欲顏色嬌好皮膚柔嫩夏令最當注意時値蓋天氣炎熱組織皮膚機關鬆懈內體所有濁氣污液悉由皮膚發洩以致汗管毛孔操縱力弛暑氣塵沙乘機侵入則皮膚大受應響矣汗斑熱痱雲翳增羅悉因此起柔嫩皮膚經如許折磨顏色安得不老試觀彼美人兮膚如凝脂者無他顧科學之化粧品耳彼於炎夏溽暑[illegible]使可畏夏日暑氣污汗等不爲所害然尋常化粧品無此偌大能力非眞實科學化粧品不爲功夏士蓮雪花爲環球公認之科學化粧品其於皮膚神妙作用有令人不勝驚異者爲保護皮膚嬌嫩顏色日日必需之妙品各國衞生家所最寶貴者欲知其詳另有說文函索即奉不取郵費惟向各埠西藥房購取時務宜認定夏士蓮雪花字樣爲商標者方是眞品否則恐爲贋鼎所欺耳

英京 上海 寶威大藥行謹啓

[illegible] 上海四川路 [illegible]

滬濱英文專修學堂續招日夜課

日課八名 夜課四名 本學堂定於陰曆七月十七日開課有志向學者請至新閘路三角場振新學堂報名[illegible]

社論

政界潮流（容同）

政界二字。朝謂之政府。在野謂之政黨。各國皆然。吾國自革命以來。居然同此軌道。乃自近日亂事揭曉。政黨倏然奄無生氣。狀夾狃於前日。政客之滋味。方將食指大動。乘時奮起。一二有識之士則深信中國從此爲修養政客之時代。尚未產生體格完備之政客也。蓋自民國建元。上海發生黨派。其時即以抵制同盟會爲目的。遷流幾及兩年作用不適如此。外間見正式國會之不就立法專事搗亂痛詆議員之無良。其實大謬。一黨擁護暴徒。絕不讓是同盟會之天良也。一黨素制暴徒。亦絲毫不讓。是非同盟會之天良也。兩邊各自激發天良。力征經營。以造成今日倡亂與平亂。雙方之事寔。平亂固爲民國之功。即倡亂亦何莫非澤及民國之事何也。此毒不與破頭。南北之界限不消。國民之觀聽不一。治與亂相混。佛言世界非世界。是名世界。兩年來憂時之士。憤不可遏。輒誦此以自懺。又何病乎國會哉。消乎亂事僅成武力。居然解決亂黨之躬冒矢石者。奔走暗殺者。勾通外國者。一齊揭開假面。粉墨登場。前此所謂國會內搗亂之節子。皆露出本來面目。亂外忠罪狀。有定國軍。既聯國法。自伸拘囚名捕議席一空。其留面不去者。皆自信無有嫌疑。而他黨之對於國黨之不被嫌疑諸人。亦恒有愛重之意。若張耀曾之流。有識者敬之慕之。前日之不共戴天者。半爲今日渴思把臂之人。於是眞有黨見之人。變成力破黨見之人。而其朝秦暮楚無黨不入。利之所在。如蠅附羶之人。則今日正在熱心結合。奔走跳踉。愛黨愛黨。自鳴得意。不在國黨。則誇已黨之勝利。本在國黨。則告已身之脫離。另組也。合併也。如涸蟲然。萬頭攢動糞溺爲生。自人類觀之。以爲此亦衆生之一物。大慈大悲。惟有對之哀憫而已。

有人謂此輩亦明知不可以久然以憲法總統兩大問題未決投機事業正在輸贏將決之時。豈能放手。過一二月後二事解決。自然烟消火滅。此說未嘗不是。但自記者觀之。却有兩說。一則雖欲投機。已禁不住衰想統威力已伸。並不以此黨相幫。憲法自是法律。其全部與總統無直接之關係其關係者僅選總統等事。今日國民眼光業已有定。何必別生支節。轉貽口實。且今日各政黨之生命。已操於金錢之手。上年勇往之風。經此次招待賄買以後。消磨淨盡。凡爲議員皆知出非馬車不行居非納妾不樂。消遣非八大胡同不快。麻雀非千元一底不打。作養既成若以停津貼三字。自然怒而去視黨如敝屣。然而中國財源。祇有此。借款度日之一法。東窮既急。市面尤因亂而不靈之源。新黨者豈有點金之術。對黨者既無力結黨員之歡心。即欲出賣其風雲雷雨。已無靈感。誰肯花此冤錢此一說也。二則前日之投機。尚由少數主持之人。發起多數人但然其發財之易喜黃金之天賜。歡然就範。今則事過智生。人人反恨當日我何爲向他人手下討生活。何不自組一團。自爲主動。於是黨名白出。而未發生之黨。尚多大約眞有機可抱。吾知同業競爭。取引所必有百家以上。議員之饞涎欲滴者。固大有人。而其非議員之躋躍來京者。暗伏機牙。以待發動。其人亦實繁有徒。記者忠厚。不欲發人陰私。姑隱其姓名。不言總之同行必妬。彼此破壞。便宜待人知其散沙無力決不能成。託辣斯之壟斷威聲在前。輿論在後。孰敢躬犯不韙。寔在交易。店多則成市。若秘密犯法之買賣。店多則徒然自相監督。與著受者。皆有所束縛而莫能動。此二說也。具此二義。則除一派與鬧黨見之人外。其餘則黨員大失望於政黨。政黨亦養不起此等闊黨員。各舊黨既殘局難支。各新黨亦恐空花易謝。更有方在合併組織之黨漂渺如海市蜃樓。夢寐中之金碧輝煌。不過數月前黨派之倒影。生不逢辰。予生也晚。說得熱鬧。情益可憐。所謂鏡裏情郎。畫中愛寵。晦明風雨。輒喚奈何者也。（未完）

遠東通信

中國西通大鐵路說略（續）

五工製品

應用品物。關於工製品者。爲鐵及枕木磚頭之類。常用磚塊。印度暹羅均皆有之。惟紅磚一項。頗其缺少。可以不用。且既改用電力。隧道可以縮短。磚料更可少用。

六軌道

本路最好仿緬路用寬。適當之軌道鐵軌每適當重二十五磅。此種鐵軌載力。已足在第一年車輛不多。尤可無虞且以電易汽。車頭較輕。萬無危險

七路線

此次勘測。抱有兩大目的。第一擇堅易之地。第二穩當底之點。以此路取徑堆堀之土。以少爲貴。全綫殆皆與此二者相符。工程自簡便也。

八速率

平常轉運貨物之速率。每點鐘行二十五至三十啓羅邁當。最大速率每點鐘行五十啓羅邁當。較之法國滇越鐵路速率爲大。

九資本

此線建築之費。平均價值。以電力與汽力比較。分列兩表於後。其建築組織行線等費。則用滇越鐵路已成之數。以彼路之位置。與本路相類也。更以現有之各大路用費參考。無論如何工作。其價值大抵相同。如亞沙用平潘加爾一線每一啓羅邁當用十一萬六千二百九十佛郎。而滇越鐵路每一啓羅邁當亦用十六萬七千佛郎。此預算即本此兩線最低價也。

汽力用價表

名目	價值以佛郎計
地底各項大建築每啓羅邁當	97·000
地面各項大建築每啓羅邁當	50·000
廠站各項大建築每啓羅邁當	
共計每啓羅邁當	147·000
全線共一千二百啓羅邁當共用	176·400·000
加百分之十之意外用費全線共用	194·640·000
每啓羅邁當約用	161·700

以此表每啓羅邁當之用數較下列電氣用價表之數。每一啓羅邁當須多用二萬一千九百佛郎。惟路線可以縮短工程可以減少。其關相償之處。尚不只此也。

電力用價表

名目	價值以佛郎計
地底各項大建築每啓羅邁當	97·000
加百分之十之意外用費	9·700
地面各項大建築及電廠等每啓羅邁當	69 910
加百分之十之意外用費	6·990
全路每啓羅邁當	183 600
全路共九百五十五啓羅邁當共用	175·338·000
每啓羅邁當約用	183·600

以上所載地面建築用價略爲寬裕。因歐洲五金製品價值較高故也。此路既成之後。須設兩大枝線。每線約長六十啓羅邁當。其一由大理府平原至隴興縣。其二由安甯以達鹽井以上兩線均爲萬不可少。以其利息甚大。其所經之土壤。又均平易之區。且可選一適中地點。設立電廠。故於本路工程尤有重要之關係焉。

十利息

生利一項。須以兩項運送力之進出款列表比較。方可明瞭。惟欲立爲此表。須先研究進出款中數大原因。如修路人工。可以用中國苦力之處。即當改用自開工起直至成路之日。可以全用中國苦力。以代西人。則其費甚省。管機人工。上海各處均有可選。爲管車之用。電氣一節除總廠及修理處所用工人外其駕駛車師可用練習數月之中國人爲之。至小電車及各處之停車場。須用一養路總管。厚給薪俸。介其董理養路事宜。担任責成至與歐陸各路交通之時。自須增加列車。此項費用可從利息項下開支。不必動支基本金也。（未完）

特別紀載

西盟會議始末記（續八月十三日）

（乙）公立學校經費由各旗分任籌出。所有教育辦法。將軍代爲籌畫規定。

（丙）各旗在本旗設漢文漢語學校以便從速開展蒙旗文化。

附錄

烏盟各札薩克不承認俄庫協約之通電

北京大總統國務院參議院衆議事務局黎副總統各省都督將軍都統辦事長官鈞鑒共和成立五族一家同享太平實爲我蒙莫大之幸福本盟僻處荒陲見聞狹隘初尙未明此理幸自張[illegible]軍蒞任以來召集本盟各王公到綏遠日晤談始豁然知共和要旨及我大總統德意咸服趨向共表贊成此後凡中央對蒙設施本盟無不惟命是聽惟聞庫倫與俄定有協約殊深駭怪查庫倫僅外蒙一隅本不足以代表全蒙哲布尊丹巴又係教主更不能干預政權乃敢背叛祖國私與外人訂約殊屬冒昧本盟斷無承認自取滅亡之理現經本盟各王公一再會議除聯銜另文請覆庫倫外理合電懇迅飭外交部通知俄使立廢此約我蒙幸甚民國幸甚烏蘭察布盟長四子親王勒旺諾爾布副盟長達爾罕郡王藍棟旺楚克茂明安鎮札薩克鎮國公拉什色楞多爾濟烏拉特等旗鎮國公克什克巴勒林爾烏拉特後旗鎮國公拉什那木濟勒多爾濟烏拉特中旗輔國公巴保多爾濟多（未完）

小說一

滑稽小說　不可說（一百三十三）（小百姓）

搖搖擺擺的來到會場。先自演說了一番。然後說要辭去社長的話。起初大家說留他。但是預先早已商量定妥的了。就有人提議說舉黑目和尙做社長。贊成的人倒也很多。黑目和尙道貧僧是世外之人。怎麼做得社長。諸位先生都是當世極有名望的人。如何不舉倒舉了一個和尙不教外人聽了笑話大家說我的這個社裏。不拘和尙不和尙只要和我們社中有益便舉他爲社長。大家正在你推我辭之際。那賽無常立在椅子上大聲呼道。你們大家不要你推我託。只要自已有責任心的就該擔任了。你們該知道東村不是有個空月和尙嗎這空月和尙最是個有志之士。大家知道的。如今我的這黑目和尙便是東村的空月和尙咧。說得大家都拍手。那時黑目和尙只得答應了。這一天又議了幾件事。忽然那個野雞大王徐儻同一個姓蔣的相打起來了。摸着天穩瑤今日却派他做了會場的督察。只得在會場裏兩面解和了。閑文少叙。且說黑目和尙從此以後。聲勢越大。他那認識的這位廣東阿姐。後來嫁了一個西幫富商。姓尤。大家呼他爲尤太老爺。這位尤太老爺。起初給人家看看門極爲落薄。如今是發了財了。造起一個花園。十分寬廣。把個黑目和尙供養在花園裏。那黑目和尙更是結交官場有什麼有名望的人。他都十分拉攏。現在盛三兒總算是羅家得意的人。如何不巴結呢。

行華台多醫館成潤見　本館林方五種波爛丸……
蘇州……本校招考插班生分本科預科二級有志向學者至速……

陳滋眼科專家

下午在三馬路小花園上海眼科醫院 上午在城內火神廟前分院 門診一元 出診五元 著書 健腦新法四角 解稱痘全書八角 育兒全書六角 西藥調製法八角 西醫驗訣三角 病理通論四元 人體解剖學四元 分發所上海眼科醫院棋盤街新學會社及各大書坊

秋季招生

開始報名 定於陽歷九月一號開學 欲知詳章 函索即寄 上海虹口……路三德里21號 ……家縫紉女學校啟

專電

●南京全城昨日(十八)早.爲張徐軍克復.張上將將撥留鎭地各隊.藉資鎭守外.其餘悉向甯垣進發. 鎭江專電

●嘉定鈕軍於昨日(十八)傍晚八鐘.全體出西門而去.

●鈕惕生祕密赴滬.已多日.昨始返嘉.旋即率該軍倉皇出城.行時.前隊尙整齊.其在後者.則紛亂殊甚.鈕已不能約束.子彈.軍服.遺棄滿地.

●國軍進逼嘉定.前隊距城僅數里.續至者且絡繹勿絕.以故鈕軍大懼遁去.

●省長得報後.已另委縣知事前往辦理善後.

●鈕軍到嘉以後.商民逃避殆盡.現該軍既退去.城中幾無人跡.

●南翔至嘉定之小輪.今日(十九)停駛. 以上嘉定專電

●政府以南京爲南方重鎭.一再獨立.緣於坐鎭無人.乃演此劇.擬在甯垣設立留守使.以資鎭懾.

●各省亂事漸平.善後事宜.實關於民國前途.已將(一)關於善後問題財政之規畫.(二)關於善後問題軍事之規畫.(三)關於善後問題外交之規畫.提出於國務院.籌商一切.

●各省均財政艱難.紛紛向中央政府請求補助.最近黎元洪請求軍費五十萬圓.江蘇都督程德全請求支給遣解江蘇軍隊費.四十萬圓.安徽省議會亦以爲柏文蔚等悉將公欵攜去.財政大窘.請求救濟.

●政府擬定任施肇基爲駐美公使.提出衆院.未能通過.現陸總長以人才難得.擬請仍任施肇基爲駐美公使.具呈大總統.按照約法.再咨衆議院.要求通過.

●臨時政府已成敷衍二字之代名詞.非舉正式大總統.不能爲根本之解決.中外多注意於此.日昨有美德使館員赴陸總長宴.曾以此詰問陸.陸無詞以對.惟以選舉總統法.尙未規定爲詞云.

●奉天財政支窘.張督先向大倉組爲借欵交涉.以本溪湖與城廠間之輕便鐵道敷設權.及沿道之礦山採掘權爲擔保.金額一百萬圓.因擔保未妥.遂即中止.玆張督復以採木公司財產爲擔保.金額亦爲一百萬圓.惟債權者.則爲朝鮮銀行.交涉已有頭緒.

●法律顧問有賀博士前因事返國.現因憲法委員會.從事起草.正資補助.十三日由東京出發.日內可抵京.

●核減官俸之議.一時甚盛.現經國務會議.公同取決.俸仍照舊.自六十元至百六十元者.搭發公債票二成.百六十元至三百六十元.三成.三百六十元至五百六十元者.四成.五百六十元以上者五成.自本月份起一律實行.已由國務院分行各機關查照辦理. 以上北京專電

●香港英國官場.宣布孫文胡漢民黃興岑春煊陳其美等.永不得到港.謙將陳席儒遞解出境.

●傳聞港督傳廖仲愷朱執信等.到署戒責. 以上香港專電

●段軍長會同英日領事.在潯埠某輪.搜獲湘匪首領周振麟. 九江專電

●黎副總統探得譚人鳳蔣翊武等.已由湘漢乘輪赴滬.電各省協拿. 漢口專電

●鎭常快車已於今日(十九)開班兩次.慢車貨車仍未開行. 常州專電

●閩省秩序已復.各機關已照常辦事. 福州專電

命令

八月十七日臨時大總統命令

龍濟光特授以勳二位此令

李厚基授爲陸軍中將此令

張敬堯授爲陸軍少將此令

領參謀長事黎元洪呈請任命張基勳爲陸軍第九師參謀長應照准此令

陸軍總長段祺瑞呈請授蘇錫麟田玉坤閻駿聲錢金山周繼宗爲陸軍步兵上校并加陸軍少將銜應照准此令

外交總長陸徵祥呈稱特派四川交涉員柯鴻烈現充署理釜山領事應請免去四川交涉員本官等語應照准此令

司法總長許世英呈稱京師第一初級審判廳推事汪庚年身爲法官代人行賄非僅停職所能蔽辜擬請先行褫職歸案訊辦等語應照准此令

司法總長許世英呈請任命魏毓鑑爲京師第一初級審判廳推事駱騰麟署京師第三初級審判廳推事應照准此令

代理國務總理段祺瑞呈擬稱署直隸民政長劉若曾轉據天津警察廳長楊以德呈請任命王桂趙惠濤孫山蔣鶴林劉鳳鳴何炳庚爲署長應照准此令

陸軍總長段祺瑞呈核覆守護大臣溥以增明稽鑲藍旗防禦堆奇泰補鑲紅旗防禦請予准補等語應照准此令

代理國務總理段祺瑞呈稱祕書程經世私挪公款開報含混請先行免去本官等語應照准此令

特約路透電

◉十九日北京電 比國資本團承造之鐵路合同.日來外間極爲注意.評論紛起.現復有禮和洋行.託香港經理(匯豐銀行董事)向滇督攬造鐵路之舉.該行願以英金三百萬磅.代造自雲南府至廣西百色之鐵路.並願代辦鐵路材料.及供給應用各欵.按五厘一二五起息.禮和洋行本爲克虜伯砲廠駐華代表.其所欲得之報酬.乃專辦政府所用之軍火.及開礦等之機器二十年.並沿路絕大之礦產讓與權.

袁總統令周自齊來京.充當顧問.

袁總統令龍濟光調查蘇慎初張我權之劣蹟.予以相當之處分.

據華字報載稱歐陽武致電政府.陳明不得不抗拒政府之苦衷.彼已知罪.現在吉安府靜待刑罰云云.

田文烈已任爲署理山東民政長.靳雲鵬已任爲署理山東都督.

劉冠雄已得一等文虎章.

◉十八日廣州電 昨夜此間大風雨.各河道水溢.廣州城四鄉.一帶多爲水淹.損失甚巨.

戰事已止.陸軍將重行組織.民政各員.現已辦公.財政署亦復開門.

◉十九日東京電 卸督辦汪大燮.已啓程返北京.

◉十二日貴陽電 遵義.南安州兵變.聞因紙幣折價之故.

滇兵兩師共二萬名.聞已來黔.未悉其目的何在.前傳由滇運來之款.至今未到.是否運出.尙不可必.

◉十三日貴陽電 遵義府桐梓縣.因霪雨.水溢.被淹四十里.屋一千所.米價高漲.

公電摘要

●陸軍第二預備學校通電 本校已於十六日開學.凡未到校學生.迅速來校.過遲礙難收入.乞登報.賁報以俾周知.不勝禱盼.

●補錄參陸兩部收復安徽省城之通電 據安徽宣撫使倪電.吳參議光新等自皖.電稱指揮艦於晨三時到登岸地.鮑旅長……於五時登陸.正擬雙方進攻.得報柏文蔚由蕪湖.大通調來兵隊.萬泰率隊猛攻.並柴國長自外夾擊.叛兵大敗.柏已潛逃.等情.光新等乘輪到省.省城業已收復.城中秩序尙稱安謐.各界皆有主幹人員.會議維持.法柏逆在逃.已經懸賞購緝.各等語.特此飛告.參謀部.陸軍部.佳.

時評一

江蘇前途之隱憂 (如何)

應省長評熟蘇情.任職以來.整理民政.秩然不紊.上月十五日之變.實誤於程督之毫無覺察.應無責焉.特抵滬以來.既奉帮辦軍務之命.即當於軍務上求所以自効.滬江戰事有鄭鎭守使完全主持.則應省長之自處.論常則應駐守蘇垣.作各縣之保障.論變則應進規鎭.作恢復之先聲.乃徘徊不前.直至張軍大集.而始有赴鎭之舉.處履安避危之嫌.致爲身居前敵者所輕視.(詳見本報昨日鎭江專電)在應省長一身之名譽所係.尙輕.特令江蘇民政.從此陷入素不相習之武人勢力中.則決非江蘇之幸.要亦不倖江蘇之不幸也.應省長其何以補救之歟.

中華二年八月二十日(即癸丑年七月十九日)星期三　第二千零三十八號

譯聞

南京戰事記

八月十九日南京電・中國國軍之渡江者・目前僅止支隊數起・大約係馮國璋之先行隊・渡江後・即散處於下關・惟張勳所部・則仍堅守老虎山・(即幕府山)絕無退步・該山張軍與紫金山亂軍・以砲火屢屢互擊・未分勝負・東南門相近亦起有戰事・現亂軍正從獅子山砲臺轟浦口芷港・ 譯德文報電

本日(十九日)接南京來信・知國軍戰鬥甚烈・亂軍已漸失其所據之地位・勝利之機會・勢將盡失・本日上午滬甯鐵路公司接電・據稱張勳已督率所部・奪獲紫金山・隨即乘勝揮衆進攻城垣・又據甫自南京來者言・亂軍絕無將校爲之督率・且其中以不贊成變亂者爲多・是以往往潛行避匿・莫知所往・所居無定・惟見其強令人力車夫載之・奔走於戰線及寓所之間而已・所謂寓所者・即該兵等寄宿之朋友家也・惟此項兵卒・携有軍火甚充足・據一般人之評論・謂本星期內・國軍必可將全城克復云

今晨(十九晨)八點鐘・有公平・新裕・安平・新泰等四船・載國軍三千五百乃至四千名・向上游進發・聞其目的地・係江陰・南京・鎮江三處・並有巡洋艦隨護・ 以上譯文匯報

昨夜(十八夜)九點鐘・本館向上海國軍探得消息・知江陰砲台・確在國軍之手・上海國軍擬遣兵五船赴該處・以若干人在江陰登岸・協同原有軍隊・鎮守砲台・而其餘則開赴上游云 譯字林西報

嘉定戰事記

◎八月十九日上海電・嘉定有異動・國軍之包圍該城者・以時時有援軍繼至・或步行・或火車・故勢力甚雄厚・城內亂軍似並無向國軍議降之象・同日吳淞電・今晨四點鐘・嘉定一方面起有鎗砲聲・其故由於城內亂軍與城外國軍開始交戰・惟旋即停止・亦無勝敗・國軍又有援軍由江陰・砲台一方面循水道而至・四面環攻之期・大約在旦夕間・吳淞及吳淞砲台四周・均有國軍嚴守・軍力甚厚・ 譯德文報電

當鈕惕生由嘉定潛赴上海之先・曾接何海鳴來電・促其率所部馳赴江甯・協助鈕以沿路有國軍駐守・不敢應・嘉定亂軍・起有內訌・鈕之偏裨何楊二人・自前星期五赴滬後・迄今未還・神色間顯極悻悻・且亂黨以鈕逗遛滬上・亦曾相聚討論・甚爲激烈云 節譯大陸報

陳其美被逐

近日陳其美潛匿租界・宿無定處・大約每晚必易其所寓・以避偵緝・惟捕房已有正式通告・限於若干時內離去租界・否則惟有徑行拿捕・聞領事團發落云 譯大陸報

北京近聞

八月十九日北京電・據國報載稱・袁總統業已遣使者某・勸令岑春煊來京・所有已往之咎・概勿追究云云・按此說恐未必可信

袁總統特開會議・召山東都督周自齊入京・預議即以第五師長權都督任 譯德文報電

廣州近聞

八月十八日香港電・廣州甚平靖・龍都督聲稱亂軍所用之砲・已將緊要機括悉行撤去・存交都督府・是以決不至復亂云 譯字林西報

國外近聞

八月十八日倫敦電・現駐歐洲各國之中華民國外交代表・除駐英劉使以事不能分身外・餘悉馳赴意大利之奇尼佛城・開非正式會議・其目的在研究各國對於華事之議論・以便各使嗣後辦理交涉・得有協定之方針・即承認及借款兩問題・亦經議及・惟此次會議・係偶然之事・並未接有北京訓令云 譯路透電

孫文唯一之外交手段

孫逸仙近又致書於英國耶學(耶蘇之學)正宗報・云此次中華戰爭・假使袁世凱一退・則立可救平・袁世凱之遺玷於總統二字也實矣・予不忍畢生所經營之事業・毀於袁氏一人之手・而以袁氏之專橫・易滿清之壓制也・故當爲人民之義憤而戰・然勢力懸殊・最終之勝利・必將我屬・予特籲求於世界之眞愛和平者・勿復以財力爲袁氏助・庶流血之慘・頻連之禍・不至久延・而勿絕云云 譯字林西報

▲緊要時事▼

南方軍情各面觀

▲(甲)湘鄂言歸於好　湘兵寇鄂之蒲圻・羊樓峒・確係軍界少數蠢動・即非人民之意思・又非都督之認可・一切準備均極薄弱・無戰鬥之實力・幸鄂北當道・派隊分往防勦・恐爲贛甯之續・卒乃不戰自潰・首領譚人鳳・蔣翊武・亦捲私財潛逃・黎公昨接譚都督急電・報告以上情形・取消獨立・暫以擁護中央政府・維持地方秩序・爲己任・并要求暫緩進兵・等語・旋又接湘議會來電・云渴望共和・致生競爭・滬贛慘劇・痛不忍言・方事之殷・湘省適陷驚潮之中・譚督力保治安・實有萬不得已之苦衷・溯自武昌首舉義旗・湘人息柒敵賦敵愾・仇而公今歲電湘・猶追述當日情形・勉以無虞無詐・大義昭揭・決無猜疑・今湘鄂防軍逼處境地・倘一誤會・而生小嫌・遂恐決裂・而成大錯・同胞何罪・罹此刧塵・敝會擬懇湘政府・商請兩方面求和平解決之方・適敝會接到漢口商會・書以唇齒相關・示以方略・傳觀各界・均表同情・敝會以兩條請求湘政府・即行嚴飭軍隊・各保疆土・以待解決・并勿捕殺偵探・各予釋回・以示至誠・已蒙允許執行・由敝會當復漢上商會・請爲轉達・並請即日派遣代表來漢・磋商以後辦法・以全湘鄂鄰封之誼・湘民仰望之誠云云

▲(乙)蒲圻軍情之別報　湘省在崇蒲一帶舉動・言人人殊・究莫知其眞相・茲昨十三號都督府派赴蒲圻偵探張文良君・二八由蒲回省報告蒲情甚悉・據張君云・月之九號・湘軍第六旅全軍由李正綱統率・擊來蒲圻之港口駐紮・遍貼鄂省總司令蔣翊武之安民佈告・一面作種種備戰計畫・迨十一號・鄂軍一二三兩團同北軍一旅開至蒲圻時・湘軍因此次舉動・乃少數人所主張・無接濟可恃・不敢輕動・故即退去十五里石墩地方駐紮・各不相犯・十二號夕兩方步哨兵相遇・一路綫上致開槍互擊・兩方各懷戒心・是夜砲槍之聲・盡夜始休・以致蒲人紛言戰端已開・搬徙一空・實則係兩方各自防備・並未接戰・現湘軍仍駐墩未進・我軍亦未遽追・惟地面情形・蕭條甚不安靜云

▲(丙)季王蔣三匪行蹤　黎公接段宣撫使來電・謂據特別偵探長報稱・匪首季雨霖・王憲章・蔣翊武三人・乘上海粵商利和公司小拖輪一艘・上插美國商旂・由滬赴湘・於月之十二號晨經過九江・因係美旂・又係小輪・故各關卡均未注意・任其偷行・現確於十三或十四號早・即可抵漢・即行妥速捉拏・黎公即懸賞五千元・通傳水警廳及駐省城江干各兵輪・知照該小輪・不知如何混走・並未覓有利和字樣・刻已派兵艦追趕・不知能否弋獲云

▲(丁)亂黨迫脅兵艦之可駭　十三號・白沙州江干停泊之楚材兵艦・突來匪黨孫海鳴等十八人・均操湖南口音・身懷炸彈・要求艦長簽字・協同倡亂・事成・即以海軍部領袖相酬・否則即以炸彈相對・同歸於盡・艦長胡君僞爲允許・迨匪黨登岸時・即解赴都督府・交軍法局訊明・一律槍斃矣・又聞丁仁傑已在日本租界拏獲

▲(戊)鄭將軍克復淞滬之露布　淞滬一役・官兵孤軍深入・卒能堅持到底・以少勝多・聲威所佈・俟後隊兵至・叛黨不允即服・現在上海吳淞等處・一律肅清・鄭上將汝成於十七日將攻克淞滬始末情形・佈電公告各界・此即鄭將軍之露布文也・茲將原電全文錄下・大總統・副總統・國務院・各部總次長・各省都督・民政長・將軍・都統・各處鎮守使・護軍使・巡閱使・會辦使・宣慰使・各師長・旅長・各報館鈞鑒・滬局爲製造機關・淞台扼長江門戶・東南半壁・與爲存亡・匪首陳其美・稱南京獨立・餘焰在上海南市設立僞司令部・號召淞鎮叛兵・並運動原守製造局之六十一團三十七團・暨滬防原有各軍・希圖大舉・視線全注於製造局一隅・七月十八日・風聲甚急・我軍孤守危局・幾成背水之勢・十九日・汝成飭海軍警衛隊臧團長致平・下戒嚴令・先逐首鼠兩端之人・屏退疑二兵隊・查製造局規模甚大・我兵祗千餘人・若再兼顧龍華・勢必兵力更減・乃權其輕重・注意總局・並先將分局造存軍火提回・免分兵力・汝成即至海籌兵艦・並會同海軍李總司令鼎新・策勵將士・聯絡外交・卒得各方贊助・人心稍定・雖此數日間・上海保衛團長李平書・開會提議・請和平退讓・製造局免受戰禍・我軍惟有矢以死守・並告以釁非自我開・雖誘說百端・不顧也・迨至七月二十三丑正・悍匪劉福彪・鈕永建等・親率敢死隊及淞鎮各軍・暨六十一團三十七團・滬防各營・並上海向無規則之團體・共約數千人・包圍本局四五面・環架大砲數十尊・同時猛攻・槍如驟雨・砲若走霆・大有滅此朝食之勢・我軍預築溝壘・密布阻攔・蜷伏以待・俟槍砲能及・方連發而命中・海軍各艦・亦相率開砲助戰・自丑至卯・再接再厲・直至辰初・匪始衰・相率敗退・當戰鬥最烈之時・局中砲隊營・排列巨砲多尊・直攻製局・側射海籌・彈線所經・勢甚猛烈・若不先平此壘・我勢終不可支・臧團長親赴海籌計議・以兵艦大砲封頂・先擊該營・計陸軍步伐之遲速・定砲彈開花之遠近・炮火兵力・表裏爲用・冒險進攻・不一時而該營竟爲我得・搶獲大砲一十八尊・砲彈一百七八十箱・他物稱是・是役也・自丑迄午・大小數戰・共擊斃悍匪五六百人・我軍祗陣亡一人・受傷數人・賊黨奪氣・悉數潛逃・我軍立即函致南市商團・勒令陳其美即日取銷司令部・否則即攻南市・陳其美膽裂・逃至閘北・復圖再舉・是夜又率悍匪數千來攻・直至七月二十九日・晝夜更番襲擊・意在疲老我師・乘間厲襲・軍隊乃我軍晝夜防守・露宿風飡・歷一星期・不爲稍懈・而匪以大小十餘次屢戰皆敗・傷亡衆多・悍懼交并・既不得志於我軍・思於商民一逞・乃橫加搶掠於廛市・甚至回砲遙擊租界・意在挑起外交・藉爲牽制・其設心險惡可知・迨我援軍北至・時淞台尚未下・即在川沙九洞登陸・馳赴來局・聲勢漸振・我軍復函致閘北・勒令陳其美即日出境・否則往攻・乃陳其美率同餘匪・逃竄寶山・死守淞台・以爲孤注・我軍乘勝・肅清上海・即會同海軍劉總長冠雄・籌議規復淞台・先令李旅長督隊・潛渡江灣・將近車站・見敵四百餘人・立即擊退・又以步兵四人出哨・乃即將潰匪衆百餘人・除擊死不計外・仍復生擒官長兵士多名・當即佔領江灣車站・以爲根據地・匪首鈕永建率匪二千餘・乘夜襲攻・復爲李旅長擊敗・斃匪約三四百人・生俘四十餘人・餘衆悉潰・祗一小部分逃回淞台・八月十二日・我陸海軍正會合攻台・以日外各艦環列台前・諸艦轟攻砲面・李旅長率步兵・由南路襲取台後・始以兵力懾其氣・復以運動攜其心・乘匪情恟恐之餘・以遂我軍猛攻之計・乃李旅長督率陸軍甫逼蘊藻濱・該台叛兵護台營隊・已悉數迎降道左・肉袒歸誠・鈕永建居正・於本日午後・率千餘人奔竄嘉定・是日赤日流金・汗如雨・我海陸軍相率而臨淞台・同時光復・紅旗招展萬

本行啓者本……金洋四千八百萬元公債金洋一千八百二十萬元本行設在東京……

本公司現於四馬路……醬園陳列中國新式媒氣爐自陰歷……

橫濱正金銀行啟

大阪旅順牛莊遼陽奉天鐵嶺長春哈爾濱安東香港等名都大邑均有交通商辦匯兌一切交易無不竭誠應接素蒙中國官商稱道如存款逐日往來息二厘定期一年期或六個月或三個月其息均隨時面議定其餘匯票現匯等款格外克己倘蒙賜顧請至本行面議可也

目共睹．商民鼓舞．汝成等仰體我大總統弔民伐罪之心自拔來歸不咎既往再三撫諭准予自新現正搜索寶山．進勦嘉定．大股既已撲滅餘孽當易肅清惟仍謹慎進行以期仰副我大總統慎重戎行．眷寧角服之至意查淞滬一役．以力戰而存製局．以聲威而復淞台．鄰境聞名列邦肖像雖安良除暴．乃軍隊所應為．而同室操戈．非仁人所忍道．當血肉橫飛之際不覺淚隨觀流值河山再造之秋敢詡毛髮戰績祇有感慎交集至無勞勩可言倘祈諸君子迅賜勛勤俾策駑鈍大局速定歸田有期不勝幸甚用特粗陳梗概馳慰台端言不盡意上海鎮守使鄭汝成叩巧

▲（己）一憂一喜之南京　官匪兩軍連日在南京從事於砲火十七日張軍康營帶首先奪回天保城茲又聞張軍佔天保城後．即進佔紫荊山．十八日張之前部已率隊進城．幕府山亦為官軍所得．馮華甫軍亦悉赴下關亦可繼張軍之後落續進城．匪黨之窮蹙．已達極點．乃據下關一帶地方之傳說謂有德領事出頭調停．將甯城讓與官軍．若身私十字會說除淞省之先例言之容或有此事實但危城已破．何再有調停之餘地故無論調停與否南京戰事之勝利．全操諸官軍．已無疑義．名城險峻蕪清洪揚之役圍攻三年而始克者今以旬日平之．甯非可喜．但叛兵之志本在搶劫趁官軍未到之前肆意搜括昨報謂南門為最甚今悉西北一帶如明瓦廊．大香爐．下街口．評事街．草橋．七家灣．倉庵．安品街．油市大街．陡門橋各處．被搶亦重．逃避稍遲之人民哭泣載道雖有商會等維持效力淺薄其窮無所歸之景象至為可慘云

▲（庚）歐李參商於南昌　歐陽武之離南昌．函告商會并有電公告各界此等消息．亂黨所不欲聞者也．以故李烈鈞在吳城亦未知之吳城克復時．李初欲竄湘．因長沙獨立取銷譚人鳳唐蟒早已避去不復有開門揖盜．延李入湘者．李遂改變方針竄入南昌．冀與歐陽併力死守不謂歐亦不告而別．迨至省城本欲與歐會晤今竟等諸參商之不相見．在李孤立於危城終久站脚不住惟商會本擬歡迎段軍入城今李驟來．未免多一波折．聞李欲佔林虎入省．為官軍所阻不能如願．且林本與郭人漳有舊郭奉中央命赴湘林託郭緩頰．郭謂林須殺李歐．方可自贖．林亦自保之不暇尚能為李盡力耶聞亂黨言彼黨以李立志為最堅其機關報尚之為湯武再世今其同黨黃興章梓陳其美居正鈕永建生冬春熅孫文譚人鳳唐蟒許崇智皆已棄戰地而逃．惟李尚在江西若再以一逃字了之．則彼黨之立志．眞掃地盡矣．

▲（辛）補誌徐軍攻甯戰績　第一次官軍佔據紫荊山揚州徐師亦與其列．閩陸軍第四師日前開往甯省厚擬以第十五團為前敵徐師長已下命令嗣因第七旅駐紮高資較近故以陳列前茅．奮勇當先．張文生鎮守使在後接應第十二團趙振東團長率所部三營已上紫金山．正欲休息片時．埋鍋造飯．未幾敵軍在砲台上開砲轟擊．趙團長身先士卒出死力抵禦脇下已中彈傷．猶復據鞍驚敵軍并日數名旋遭開花彈．將頭部炸裂．當即殞命．兵士因搶奪團長屍身又復傷斃多人該團長殘骸．幸為十字會所得．業經收殮其役計共三營傷亡二百人有奇．受傷者每營亦數十人第一第三兩營．被創尤甚．第一營蕭營長．查無下落．想亦與難方旅長暨趙彥龍營長．均皆中傷．並非要害趙營長現在浸會醫院就診聞脅部受槍傷且音啞不能言語　帶傷兵士用小輪陸續運歸來揭由衛生隊調治昨徐師長另檄十五十六兩團前往助戰．十五團已抵堯垣十六團由六合開赴戰地與張軍聯合矣

●八月十三日衆議院紀事（蒼深）

是日午後二時二十分開議副議長陳國祥代理主席．宣告照議事日程開議第一案孫戒法案李國珍提起變更日程之動議．謂孫戒法案係大總統提出理應委員出席說明今既無委員來院可先將議院法案提前開議因院法已待三讀深望即日議竣．主席以變更議事日程付表決．多數贊成．其時．褚輔成忽起問主席今日有無報告事件前因江西議員徐秀鈞被逮事．請議長函質政府有無答復到院．主席乃言政府來函．秘書長館告大意謂徐秀鈞被逮原因由李烈鈞派充駐京坐探．與南昌亂事確有關係．並牽及文怪王侃王有蘭三人．並將段宣撫使來電抄送查核．張伯烈主張將原函電並上次政府咨請將湖北從逆各議員除名之文書付印分配．谷鍾秀要求議長函致質備言令處本案應由總檢察廳提起公訴於大理院．不必照原電解湯歸案．主席許之．然亦有呼議長函致質言令處即屬違法者於是開院法三讀會．照議事細則祇能為文字上之修正　前會已由議長指定汪榮寶等三人將二讀修正之處整理一番並提出文字修正案　自然句斟字酌十分妥貼再無容可咬嚼之餘地矣逐條由秘書長讀下除第一條關於法定期日及臨時開會期日第十日自行集會之規定李國珍主張刪去臨時開會期日六字黃群反對汪榮寶主刪自行集會之自字以為調停結果李汪二動議均被否決仍通過原案外餘皆平平而過以全案付表決後．時正三點五十分宣告休息三十分許多議員意中似謂今日通過院法大事已了即行出院．致休息後不足法定人數．即行散會當未休息之前警衛長突趨議長之前．喁喁耳語．歷時甚久．衆知有異後知會場中有某議員誤坐王有蘭（即與徐秀同涉嫌疑之江西議員）席上．為旁聽席中執法處人員按圖索得急以電話招其偵探．至院門侯王出．將要諸途耳．其實王於二週前返贛早離虎口去矣

●西報對於亂後之評論（續）

近日亂事愴惶國基動搖正未艾一時解決．而財政問題．又為中外所囑望當亂事未起之前中國財政已岌岌可危繼之以黃興等之叛亂財政前途益不堪問矣今者賠償中外財產損失與夫平亂經費問題接踵而至且一經亂事商業凋敝城市為墟人民離散盜賊蜂起如此而求財政之寬裕．夫豈可得．至此而不得不咎黃興輩．雖然天道好還彼等既使中國受此苦楚必不能幸逃法網耳

此次亂事不知又將糜若干時日而後得復其元氣而最危之財政問題亦於是時出現惟尚有一線之希望者．即以最近商議之借款．或足以助其燃眉之急．而施其近日之困也．然近日各省多時財中央大都皆以地方稅為本省之用而不協濟中央故改良鹽稅之說　提議至今已久而各省把持鹽稅如故　今之足為大借款之抵押者．厥維地方稅．然此項稅務亦操於各省之手中央無過問之權然則欲以抵押亦非易事也近來財政日益困難似去不可收拾之日．已不遠矣．去年國黨竭力反對用外國理財家為顧問　而今則將盡畀財政出入之權於外人之手不知又將若何反對之也然向使他日中國財政歸外人管理　若全國群起反對則不召兵干者幾希

然列國亦不能聽中國揮霍所借之款而毫無報酬　且不能以中政府無力以促各省供給京師而毫無把握列強於此將曷處之　或恐釀成禍亂觀中政府日促各省接濟中央而至今未有絲毫效力意者彼好亂之省．有意困之乎．蓋彼國黨日日以鼓吹各省自治自收地方稅為己任此其明效矣中央屢促各省解款至京而各省莫不有辭以答之例如命解鹽稅．則彼云若解稅入京則兵士餉銀無着必召兵變之禍若中央促之不已則略匯若干故雖通之迫之而仍無絲毫之效力者此也且國會議員一遇整頓稅務之議案．則多方阻撓之．以為加重人民之担負決不使之通過然一遇議員年俸之說．則羣聚紛紜．聚精會神．力求多數之贊同．故此星期衆議院中議議員年俸之案大加討論紛擾許久國黨議員謂當如參議院亦定為六千元　有某某議員竊定每月百元國民黨則力主五千元　旣而用投票決定為三千六百元通過由此觀之每年國民對於議員之担負．已達三百萬元矣．彼議員日競競於己之年俸而置國事於不顧．一旦國家財政入於外人之手．則彼之議員俸金尚得安然受用乎．議員之愚．誠不可及矣．

●擾亂聲中之湘事談

特別信息云鄙人（通信員自謂）寄居避暑所頗昧於外界大勢．側聞湖南戰熱已達極點．致揣起此戰熱之故則由於報紙之造謠．近日湖南全省報紙所載莫非南軍大勝北軍大敗並謂袁軍腐敗已極　南軍對之猶摧枯拉朽虎入羊羣各地已無袁軍蹤跡云云故人民莫不奇其議論．而湖南復與外省不甚交接即各地報紙亦多不至故人民對於外省情形．益覺茫然．而省中官吏如都督等．日聞謠言．無一語及他省之實情．惟有盲從其言．姑妄聽之而已．於是獨立狂熱遂達於極度即譚督亦不知各省情境為如何也．前日吾友親見有軍士一隊．約一千五百人．自湖北及江西接界處攜帶巨砲數尊移駐於湖南及湖北交界處．以阻湖北之入路而城中兒童．無日不唱好男兒受國之歌．自朝達暮其聲不絕城中商團亦有躍躍欲試之概．近已達一二萬之數．其好戰之概可見一斑．傳聞長沙新到子藥三百萬粒．此宗軍火自何而來其說不一有謂自萍鄉鐵路來者．有謂自南昌運至者．有謂湖口未克服以前自湖口運來者．未知孰是孰非也惟據記者之見以為子彈自南昌運來之說．全屬子虛．豈南昌軍械局中軍火充足無用此三百萬子彈乎此次軍火之來源其果確有此次軍火否　今姑不論惟記者親遇一兵士謂余方自運軍火入城而來則前說似非子虛記者以為日人必知此項軍火之來源．或即從其商店中購來亦未可知記者以為日人非特知軍火而已也．彼且知此次湖南鐵路之抵借．其抵借之路即長沙至洙州之一路當未宣告獨立以前　中央政府本擬收歸國有以亂起遂不果今者旬日之間．湖南以鑛產向日人借銀一千五百萬元．今則復以鐵道抵借若干．日人所得之權利亦云巨矣．而湖南之損失則如何近來外界傳說謂以礦產作抵一說不確即使此說不確．至以鐵路借欵之事．則毫無疑義．嗟夫旬日之間．畀全省之鑛權路權於外人．以遂其一己之私欲．亂黨之罪．誠不容誅焉．

時評二

一再告張軍（一子）

叛軍之失敗雖有種種而由於民心之不附實其主因張以能治其軍名當無不知之者顧軍事上之强驗決不可施之民財各政以索不相習之民財各政經行干涉其儼民也益甚張果欲於江蘇政界中留一位置則蘇人之心理不可不知而於其一身短長之效亦不可不知。

上海...顧孫詒讓先生遺書續到　周禮正義　墨子閒詁　周書斠補　古籀拾遺　札迻共五種　如欲購者請直接向本館營業部接洽不誤　本館營業部啓

...之燕任法并當...諸君請往參觀聽講不取分文

大舞臺十九夜戲頭等正廳五角

七月十九夜

趙東昇　沈少山　王惠芬　伍月華　貴(小桂)芬　納紹先　小如意　小桂　七歲紅　殷春虎　小桂枝　賈壁云　趙如泉　林步青　納紹先　王永利　李春來　沈韻秋　殷春虎　何金壽　小桂枝　林步壽　萬盞燈　何金壽

呆做親　大香山　余塘關　淮安府　賣油郎獨占花魁　臨潼關　寶　多　醜人作怪

本舞臺電話巨千七百另二號

丹桂第一臺

七月十九夜特別改良拿手好戲

高玉喜　雙處　金翠紅　陳嘉祥　張春海　朱素雲　王瑞雲　郎德山　小楊月樓　郭壽峯　楊瑞亭　李春山　董天叫　郭彩芬　郭彩彩　八歲紅　郭小福

斬五虎　桑園會　反延安　太乙法　串　打龍袍　雙投唐　打櫃箱　巨口火　酸棗嶺

盤店聲明

四馬路胡家宅茂和永番菜館近因主人另有別業願盤去改號……

寶亭

作浦路四十號　電話三三五七　三五七

寶生冰淇淋上市

巨日愈

立止白濁丸

男子九醜丸

乳汁麥精

英國醫士克毛丁

中國精益眼鏡公司

中國第一次自製托力克鏡片

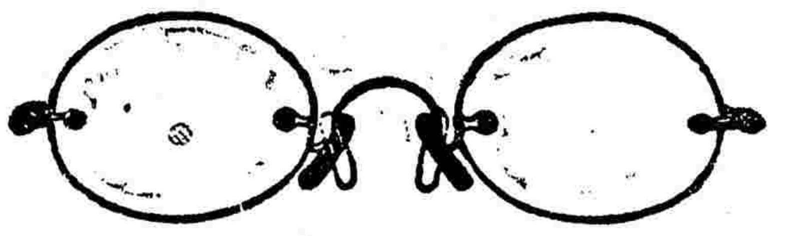

目配光運機磨片量面非特

架專門技術不對光之鏡片

損人目光不眞實之鏡片

貨自損名譽凡東西洋貨

家所能造者本公司無不

能照造照配按照各人

面部裝配

商德洋行

上海南京路三十六號

創製托力克化學濾光彩鏡片

寶善街丹桂茶園日戲正廳一角

七月十九日戲特頒文武坤角一齊登臺演拿手好戲

楊長喜　周媛媛　小春利　小云全　桂云班　小黑武　小子行　牧羊卷　祝家庄　一聲雷　牛桂芬　柴子云　十三日山　趙鐵奎　高云　趙紫雲　一武生　優等　白玉　花日梅　（武十回）

七月十九夜特編改良時事節頒

一桂云　白峯　周玉聲　牛媛梅　趙桂媛　柴鐵芬　十子山　趙三云　紫日　雲賣弓計　鴛鴦樓

大舞臺

特別包廂七角頭等正廳五角二等正廳三角三層包廂二角

賈壁云　李春來　小如意　趙如泉

淮安府　賣油郎　臨潼關寶　余塘關　賣油郎

商辦肇明茶園

七月十九夜價目注意登樓包廂六角特等五角頭等三角

巴駱和　講▲查頭關　贈袍馬　賜星燈　七全本　洪壽黑奴　孫菊仙　王　毛韻珂　天籟

商辦鏡花戲園

七月十九日戲

任子辰　高銀寶　趙虎豹　陳兆峯　張寶香　周昌順　胡鳳林　陳小貴　史亦奎　林芳錦　裘湧堂　陳鳳仙　潘得勝

南唐傳　戳叔漁　樵會

七月十九夜

史亦奉　趙虎豹　陳兆峯　陳七秦　周小貴　林昌順　裘芳錦　胡湧堂　陳鳳林　張鳳仙　洪春香　周云寶

改良　琴　緣

共和中舞臺

十九夜戲特別包廂

高登　拿　草橋關　洪羊洞　濟公傳

善治色癆

鍊雲大藥房家藏世傳秘方修合靈驗妙藥專治化柳毒症效驗神速無比

秘方得婦科一索必姙丹

此丹備服　不難受孕

上海三馬路鍊雲大藥房啟

包愈咳嗽

有志學習日文諸君鑒

全球無匹治腎虧所致各病之專藥

以示形

血乃身中至寶肢體百骸之強壯活潑視聽言動之聰敏靈捷皆以血液榮養之功也然非恃有強壯之內腎以濾清血液不能享康甯之幸福蓋內腎專司濾清血液晝夜不息每二十四小時從血內提出之液尿酸汚毒約有三磅滴入膀胱而爲醫便純淨之血復行人身以資育養故西醫小便以判內腎之強弱若內腎虧耗濾血功失血含汚毒留滯百脈累及他臟由是強者弱弱者衰種種疾病起突如精神疲倦肢體酸軟五官呆鈍背痛腰酸風濕背痛腎骨筋痛石淋沙淋腎炎等症患者宜節慾愼食尤須治以補腎藥餌兜安氏秘製保腎丸爲腎弱發生一切病難雜症之經驗良藥患者易請試之

各大藥房均有出售每瓶大洋一元二角每打洋十二元

上海江西路皮字五十一號兜安氏西藥公司啓

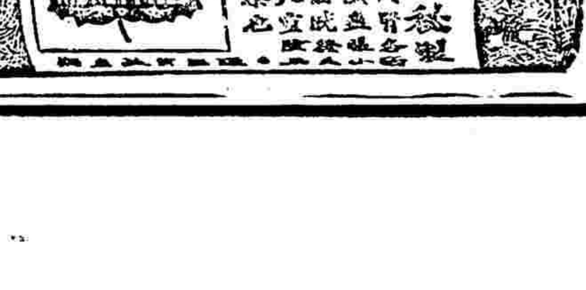

即兜安氏秘製保腎丸是也

中國通商銀行謹白
本銀行招集商股資本五百萬兩現已收足二百五十萬兩總行開設上海分行[illegible]
及押款凡有放存銀兩或半年長年存款一切交易[illegible]
並可匯寄憑押用兩棧租格外公道特此佈告

滬上中西醫士一覽表

姓名	科別	住址
西醫 樂[illegible]	內外科及一切奇難雜症花柳咽喉等症	白克路五六四號[illegible]一千二百四十二號
鍾[illegible]周	牙科醫生	英大馬路小菜場對面[illegible]百四十號美華影相店樓上
顧伯卿	傷寒內科喉症	新江路[illegible]德里一弄四百八十七號
西醫 周光松	內外科	英大馬路小菜場對面[illegible]三百三十六號電話二四一四
費道人	精專治時症[illegible]	英界北京路寶興里內九十七號[illegible]電話四〇〇三
李[illegible]臣	內科大方脈	新閘路仁濟里二弄第一家
顧文俊	咽喉外科[illegible]	英界大馬路日升樓後[illegible]
楊[illegible]州	大小男婦內科	新界白克路[illegible]一百七十五號
沈琢如	傷寒婦幼外科	寧波路[illegible]四十七號
千令醫家	內外科奇難各症西醫未痊者可[illegible]	[illegible]界八十號
徐天池	傷寒兒科婦女科專門喉科要症	門診十點鐘起三點鐘止[illegible]界南香粉弄恆德里第二家
鄭樂山	傷寒女科幼科	二馬路胡家宅愛康里北弄第六家
張[illegible]	內外婦科花柳[illegible]	四馬路青蓮閣東隔壁[illegible]神州醫院電話三九〇六
巢[illegible]峯	內外科	江蘇[illegible]河[illegible]里
毛志翔	內科	上午英大馬路[illegible]下午勞合路[illegible]里第一家
西醫 [illegible]邦[illegible]	內外各科戒烟鴉片	老白大橋[illegible]北四川路同濟藥房內
李[illegible]嵐	內外科花柳專科	天潼路普濟堂內
林渭川	精治毒門外科	三馬路胡家宅耶穌堂[illegible]門永濟堂內
應廷佐	內外科眼科喉科花柳科[illegible]	上午小東門[illegible]下午在[illegible]四十五號一家
喬[illegible]	中醫內科	英芝宗路貴州路口
陳[illegible]庵	男婦科咽喉	二馬路[illegible]二百念七號
蘇[illegible]	牙科	三馬路[illegible]二百念一號
梁[illegible]	[illegible]	四馬路[illegible]
符賓人	男婦大小方脈	南市竹行碼頭[illegible]五十五號
鍾伯群	內科	北京路[illegible]四八號
劉銘之	內外科[illegible]	杉板廠新橋[illegible]
嚴孟丹	中西內外科兼專灸治	北京路福裕里四百三十四號
李頌伯	中西內外科	寧波路[illegible]口二百零四號

姓名	科別	住址
葉[illegible]叔	男婦大小內科	卡德路[illegible]五百九十八號
西醫 馮[illegible]銘	內外科	武昌路[illegible]十三號洋房
西醫 蕭[illegible]	內外科眼科[illegible]	四馬路[illegible]
陶[illegible]之	牙科	四川路八十三號[illegible]
汪[illegible]	內科	四馬路[illegible]胡同第二百七十八號
陳[illegible]	[illegible]	海甯路[illegible]七百四十號
馬[illegible]之	男婦傷寒[illegible]	英大馬路新[illegible]
眞老宋家	女科 梧岡	三馬路[illegible]蕙愛康里
趙[illegible]春	內外科	大馬路運元棧
西醫 張壽山	內外科	四馬路[illegible]新醫院
[illegible]	[illegible]	[illegible]
[illegible]	[illegible]	[illegible]
趙[illegible]秋	大小方脈	新[illegible]里三百五十一號
王寄[illegible]	傷寒女科[illegible]	[illegible]一弄一百二十八號
盧鼎彝	眼科針灸	三馬路[illegible]一百五十[illegible]
李復生	內外科及一切[illegible]	英租界後馬路[illegible]
西醫 陳滋	眼科	上午在三馬路[illegible]下午在[illegible]上海眼科醫院
王子厚	內外科兼戒烟片	英租界後馬路[illegible]
丁福保	內外科	派克路昌壽里第二家
李佩青	大小方脈兼針灸治	上午英大馬路[illegible]下午五馬路[illegible]
楊[illegible]	[illegible]	二馬路[illegible]二百廿六號
日本 綿貫[illegible]	內外科及眼科[illegible]	北四川路[illegible]
[illegible]	[illegible]	[illegible]
陸[illegible]	[illegible]	新閘[illegible]
[illegible]	[illegible]	英大馬路[illegible]
沈伯[illegible]	中醫內科	新閘路[illegible]昌里八號

紅十字救護團急募臨時捐

伏求慈善家隨意樂助俾本團得以普救衆生實爲幸甚 本團無人在外捐募樂助諸君請直接寄交本團不勝感激之至

本埠軍興戰雲如沸兵民死傷甚衆慘苦之狀見之淚下同人等倉卒組織紅十字救護團[illegible]

上海法大馬路四百零五號 紅十字救護團臨時事務所啓

試化痰大奇藥

彰善堂始創眞正順氣化痰止咳

[illegible]

此位藥劑師尋獲韋廉士大醫生紅色補丸爲醫治其身體虧損獨一之良劑

廣東單水口益元堂東翁著名藥劑師何樹燕君因身體虧損曾用二十餘種之藥不克復原後尋得韋廉士大醫生紅色補丸爲治其身體虧損獨一之良劑此可爲韋廉士大醫生紅色補丸作極大之明證也

何樹燕君云二年前余因經營事業操勞過度以致身體虧損竟成爲軟弱衰頹之狀胃口失調肌肉消瘦夜間不得酣睡如此情形數月之久搜尋各處絕無可治之品迨後試服韋廉士大醫生紅色補丸令余欣感無已蓋自服是丸之後自覺身體大獲奇效昔日之精神氣力居然復原矣韋廉士大醫生紅色補丸治疾之奇功實足令人讚賞之不置凡諸虛白損以及腎經虧損者是丸誠爲獨一之靈丹也胃口失調夜不成寐切勿輕忽視之蓋恐他種更劇之症將接踵而至也故凡患病者當速購韋廉士大醫生紅色補丸服之切勿遲延一服是丸足能立愈因是丸已治無數所患諸

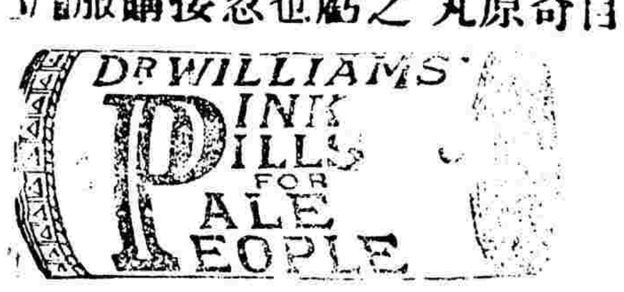

虛白損 陽萎不舉 少年斲喪 血薄氣衰 胃不消化 山林瘴氣 皮膚諸症 以及婦科各疾矣 中國各處商店凡經售西藥者均有出售或直向上海四川路八十四號韋廉士醫生總藥局函購每一瓶洋一元五角每六瓶洋八元郵費在內

閱報諸君不費分文可得贈品

本局新編精美小書一卷名曰中華樂日閱之最有裨益內載中華近年最要之歷史並附一千九百十三年之月份牌諸君可向上海四川路八十四號韋廉士醫生總藥局函索自當寄奉不取分文即請今日來函勿失此機

◁上海四川路八十四號韋廉士大醫生藥局啓▷

人造自來血

人之精神活潑全視血力營養之若何若夫血力減薄抑或血管中有積血之患則其人面色必發一種慘淡之氣內而五臟六腑外而筋骨皮毛無不受其虧損之害此種易得難除之疾往往人皆有之而不知其血虧之來源血虧之源究從何處發生曰操勞過度胃不消化氣虛肝旺酒色烟癖皆足以使血虧而轉生虛癆種種之血病故吾人欲望精神身健必先以保血爲主足見補血健胃之滋養劑實有護持全身虛弱之功人造自來血補救諸種虧弱者蓋其偉力首重補血健胃使血力強旺無停滯不潔之患內部得其滋養人身得以健全所謂補血者實卽所以補虛也

功效 血虧 胃弱 氣虛 肝旺 腎虧 精薄 骨痛 筋酸 陽萎 陰虧 破金 吐血 痛經 白帶 五癆 七傷

價目 大瓶二元 每打二十元 小瓶一元二角 每打十二元

上海四馬路五洲大藥房

[illegible]珠[illegible]
每瓶洋二元每打洋八元◎外採珠[illegible]散每服一元[illegible]小男子[illegible]

中華民國二年八月二十日（即癸丑年七月十九日）星期三 第二千零三十八號

地方時事

吉林

▲報界之改革 吉林報紙言論純正者當推吉長日報爲首而新吉林報爲國民黨之機關前者除按月加收捐藉充經費外不敷者由國民黨按月津貼吉錢三千吊近以國民黨黨勢日衰將無出故津貼之款已歸泡影官家又以該報平時立論不正如此次孫黃援亂彼竟甘心助逆信口造謠鼓勵各界幾致地方治安於不問北京內務部曾有電到吉囑徐護民政長按法律以取締而孟樹村護軍使亦以該報持論偏激恐軍心搖動有關大局欲出干涉後以徐護民政長一面勸阻一面傳知該報務改前非勿再如前之胡說俾地方安甯亦吉林人之幸福云云該報一因經費之無着將告窮於官家二因軍人可畏恐遭不測故特悉改前非噤不則聲矣

新吉林報既爲民黨機關苟立言純正於吉林民氣民智大有裨益乃結果如是至今日而立於官吏勢力之下亦該報自取之也故現有之報幾盡無爲國民黨純粹之根本者近有日本人兒玉多一先木有吉林時報之設祗以參用日文不能推行盡利乃另組一華字報名曰邊聲於十二日出版其主筆爲台灣人謝某先是曾登一告白曰本報立論不畏强禦言人之所不言亦言人之所不敢言及見報紙篇幅甚小外省之事並不注重仍於區區吉垣一隅偏極留心所載之事多官場隱事惟詞氣頗有挑動官民之處官場見之多心非之祇以日人創辦故將來對待之法須另易一番手續云

天津

▲火警中之炸彈 初十日下午兩點餘鐘法國橋以南亞洛叫賣行被災燒房十餘間喧傳炸斃數人經詳細調查該行爲德商所開設有德人甲乙丙三人甲乙邀丙出門納涼丙不允甲乙遂去丙即登樓睡眠俄聞樓上炸彈聲旋即火起烈燄騰空不可嚮邇即經各國消防隊急救該行燃燒盡淨幷將丙一人燒斃幸未殃及鄰右後警察廳長以法界亞洛叫賣行被災實因炸彈所致當日遂派偵探數人調查起火詳細情形以憑詳明都督查核云

▲警察廳佈告戒嚴 案奉天津戒嚴總司令開照得天津現爲警備地域應遵戒嚴法第十四條第一款停止集會結社合行訓令爲此令仰該廳即便遵照通令各區並佈告各界人民凡在戒嚴期內除法定機關照常辦事外所有其他集會結社一律停止切切此令等因奉此除通令各區外特此佈告云

河南

▲確山縣知事能盡職 確山縣巨匪宋邪子等前在邑西騷擾被郭知事帶同守望隊擊散逃竄茲又探得近日宋邪子等又在唐泌兩境號召黨羽二百餘人竄至確境之蟻蜂店逢村縱火遇人殺戮聲言此次特來復仇郭知事聞知大怒當督率縣隊隊官李崑亭並會同團防營管帶虞建唐奮勇當先馳往圍剿片刻之間將邪子等二百名悍匪擊死過半邪子無路率衆奔竄入山而郭知事虞管帶李隊官各督所部奮勇直追乃越確境百餘里至泌之春水鎭復圍衆匪力戰殲焉現今境內已報肅清邑民恭迓歡呼莫倘稱道弗衰云

▲桐柏戒嚴消息 桐柏來函云探悉該縣白匪羽黨王心泰竄擾棗縣南召等處勢猖甚獗並派人潛伏於泌陽馬谷田一帶隱謀大舉肆擾城鄉馬谷田雖係泌境實與桐柏毗連現在該縣業已通令守望社從嚴防堵一面呈請張督派撥軍隊扼要駐紮以資鎭攝而安閭閻

九江

▲紅十字會欵有着 副總統於十五日派陳副官到潯交助紅十字會銀洋三千元副總統并附以函云逕啓者前接來函云及貴處組織紅十字會具見鄭重人道主義欽佩之至承囑助款三千元理應照准茲派本府副官陳世貞送上銀洋三千元以答雅意湓潯之助尚祈察收見覆爲盼專此即頌江君友白公綏黎元洪印

▲吃番菜兵士小鬨 昨飛霆艦兵在華昌番菜館與要塞混成團斬兵爭佔房間小起衝突飛霆火夫面部微傷好事者播爲風傳謂海陸爭風過甚其詞以混成團兵聚賭華昌擯妓飲酒艦兵因此醋海生波演成惡劇其實內容止爲飲酒爭房其事於次日已經商會四代表調解和好如初

▲商會之憤詞 九江商會因鈕觀察拘捕辜幼齋一案頗有責言已略誌本報茲探悉該商會職員有辭職一啓云啓者觀察使憑陵官勢蹂躪商權總協理喪心病狂趨炎溺職如日昨辜幼齋無辜被捕一事是已查辜齋七月十號曾用湖口民國銀行銀二千兩當立有九月十號期條詎鈕傳善遽用觀察使威權迫追此未到期之鉅款且不准以民國銀行紙幣抵償反栽以延繳公款罪名條送警署收押試問款未到期豈容迫取況以迭經官廳示諭商會佈告一律收用之民國銀行紙幣不能抵償民國銀行帳項是何理由比曾開會討論僉不直官廳所爲隨舉代表向鈕質問亦不得正當解決迺總協理惟貪顧問之虛名竟置法權於不問同人等竊恐新觀察使蒞任下馬之威兩顧問官不惜驅魚入罟今不爲計後將何堪天理尚存人心未死願同辭職此啓

浙江

▲破獲雲棲寺匪徒 第四區警察署長因據民人密報閘口地方雲棲寺有已革排長不知姓名之蹶縣人爲首帶同多數匪類時出搶劫願充先導懇請前往拿獲當呈請廳長核准派警往捕旋即由警長率同警察三十餘人並電商就近補充團派兵協助至十四日黎明衝進寺內搜出前膛槍一支木鎗藍鎗一支小尖刀三把火藥一盒一個三眼鎗二支鏹叉一支幫匪名摺一扣銅帽數十顆並獲住僧人永祥一名兪桂生謝阿毛何阿培金錢榮葉廣木丁開元葉萬能李阿福等八名當由補充團兵士帶回團本部略訊解送衛戍司令部核辦該區署長即將拿獲情形呈報警察廳察核備案云

▲甬紹通車有期 浙路甬紹一綫留波樟橋洪塘慈溪四站早已通車頃據分營業局報告葉家站丈亭站餘姚站一切布置周妥準於陽歷九月一號通行客車開辦公司已派定站長副站長行李員貨員電員票員車長車手巡士站工轆工等人定於明日一律出發云

▲漢民日報停版原因 十六日夜間漢民日報館突來警察多人勒令停版茲探悉其原因有二（一）前年光復時漢民報總理杭辛齋曾向公報處硬借鉛印機一部石印機一部及鉛字機械多件現在公報處奉令裁撤處內所有物件亟須造報繳銷而漢民報所借之機器延不繳還故督請察勒令點交此第一原因也（二）七月下旬已頒布戒嚴令漢民報曾捏造雲南獨立之電並曾鼓吹獨立此番奉大總統令凡捏造謠言鼓吹獨立希圖擾亂者一律從嚴懲辦此第二原因也該報停版後即將警察將印刷所看管當日由公報處派人將機器點封而漢民報之是否封閉或僅停版數日尚在不可知之數

▲陳其蔚就逮之傳聞 在滬六十一團長陳其蔚冒充浙軍助叛匪攻製造局自聲敗北後又有潛入浙省圖謀擾亂之風聲經朱都督密飭嚴拿在案十六日下午四時許呂師長特乘專車親解要犯來省兵士環繞異常嚴密道路傳言謂即係六十一團長陳其蔚云擬黨就擒浙軍之名譽可以大白矣其詳細情形容探明續誌

▲浙軍查抄附亂鄉董 嘉善楓涇鄉董李源係周斌走狗組織國民黨分所後即以副所長自居平日稍黨營私無惡不作此次贛亂發生蔡松獨立楓涇係浙蘇交界該董與其同黨姚庭萱等竟欲藉保安營之兵（原駐楓涇北鎭蘇界）附和獨立迫悉浙軍將到宗旨不成乃强迫本鎭商團同電阻止都督所發告示撕不張貼暗與松軍管帶虞某秘密交接浙軍到後李自出告示禁止軍人强賒硬買適兵士因兌軍用鈔票與某鋪齟齬張姚某遂運動罷市當有丁某所開之米鋪張某所開之藥鋪首先閉歇兵士見鄉董告示已怒形於色及見店鋪關閉乃告司令部種種情形經司令部派兵將國黨機關及鄉公所鄉董住宅查抄閱獲有嫌疑信件多件並將李某提去旋經某委員暫時保釋此十九日至二十四日之實在情形也該黨人遂紛紛逃匿現悉浙軍大隊移駐江蘇乃陸續潛歸惟仍性不改仍事鼓吹查亂之黨若不知亦有所聞否

揚州

▲搜查炸彈未獲 張少軒上將昨據部下報告揚城徐凝門街某雜貨鋪與南軍勾通儲有炸彈多枚張公派員二人會同衛戍軍方司令前往該鋪傾囊倒篋逐細搜查並無違禁之物兵丁因訛傳訛以致報告不實云

▲使星渡江赴甯 江北鎭撫使張少軒上將刻因揚鎭業經平和解決惟甯省尚有戰事爰於十四號上午乘輪渡江徐寶珍師長率在城各營士兵恭送河干云

淮安

▲郵政已通 清淮至鎭江郵件向藉內河小輪往來現在各小輪均爲張鎭撫使裝載南下軍隊故自本月初四日起郵件即停止發寄頃郵局因郵政爲便民而設不能長此停滯特雇用民船裝運郵件惟只能間日一班矣

▲鎭撫使過淮 江北鎭撫使張上將自奉到南下剿匪命令即于克復徐州後率馬步各營取道清江分水陸兩路南下故近日淮城西門外馬步隊絡繹不絕上將亦於前晚過淮上將在浦時並有入淮城晤奮兩鄭君見山之說嗣因軍務倥偬未果聞取浦亦僅見陸軍檢察二使云

▲檢察使涖浦 江北檢察使蔣雁行君已於日昨安抵清江暫駐高等審判廳內蔣君前曾爲江北都督與清淮人士感情極好故到浦後頗受各界歡迎云

▲顏匪合族潛逃 昨江北劉護軍使因淮安欽工鎭巨梟顏紹武四出搶劫實爲清淮之巨患除飭各營購緝緝拿外復懸重賞三千元四民方冀一鼓成擒永免匪患詎顏匪聞信已合族潛逃聞有投奔亂黨之說不知確否

▲仲匪繞道投誠 擾亂江北一帶之巨匪仲八名兆珩者近已率其徒黨自備鎗械投效揚州徐師長麾下昨劉護軍使因仲係著名巨匪今雖投誠居民猶談之色變特令其距清淮二十里繞道赴揚免致居民驚惶云

▲清査戶口 山陽湯知事刻以本邑大刧案迭出皆由匪勾結外匪所致欲淸匪源非使匪無處藏身不爲功昨特與警察督辦王君兆甲會銜通告先從清查戶口入手並派暗探及警察分頭探訪務絕根株云

常州

▲又是擄人勒贖 武進搶刧之案層見迭出幾有書不勝書之槪昇西鄉前黃鎭左近某村蔣某家稱小康盜匪垂涎已久日昨忽有匪徒數十人攜帶鎗械至該村誤將王姓擄去勒贖一千五百元現正在設法不識匪徒能照價減讓否

▲解散大義會 武進縣知事日前准丹陽縣知事函開略謂武進通江市地方有大義會嘯聚滋事請設法解散等語當即訓令該市公所遵照辦理該市公所奉令後即多方勸解並偏貼通告現聞擬儘三日內將該會徽章圖記簿籍一律收羅當衆燒燬云

▲市立學校將開學 市立小學原有十六所下學期新添二所均定於一星期內開學俾免二千餘學生失學惟新設之蒙養院因籌備不及大約須遲數日縣立各校則尙不知如何也

鎭江

▲散兵作盜 鎭江西鄉馮家渭及南鄉三里岡等處連日搶刧之案層見疊出均係已裁之三十二旅兵士所爲現經警察長異常北軍總司令張文生得悉即派弁兵至四鄉搜剿昨已拿獲十餘人來營訊明確係搶刧要犯即先將爲首之四人在軍前斬決示衆以昭炯戒

▲張上將示諭 江北鎭撫使張上將勳所統之軍隊連日陸續過境由張上將出示遍貼通衢謂本鎭撫使督師有年素嚴紀律軍行所至糗糧自備芻秣無需務使耕市不驚絲毫無犯現本帥南征經過各處城邑自應重申禁令以昭炯戒凡本軍弁兵人等購買物件均按市價公平交易不准稍涉抑勒亦不得託詞兵差妄行婪索除飭令各營遵照並派妥員隨時嚴密稽查外作行示諭商民人等務各照常安居營業毋稍驚恐倘有本軍官弁兵夫人等强買物件或無故滋擾入人民居室取一草一木者許爾被害商民來轅喊控查明屬實立斬無赦云云

▲寇退則返 鎭江警察廳長龔頤甄暨商會總理吳兆恩前因鎭揚兩軍將有戰事即潛逃滬上以避兇鋒現軍事平定龔等即陸續乘輪返鎭依舊各事其事說者謂龔君等寇至則去寇退則返誠不愧明哲保身然其如人言嘖嘖何

▲追繳軍械 三十二旅軍隊業已繳械遣散惟遺失繳械者固居多數而攜鎗隱匿者亦在所不免刻由江北鎭撫使張軍統出示如有隱藏鎗械限五日內呈繳來轅聽候檢驗給價收回倘有頑梗之徒膽敢故違則是以身試法一經拏獲即按照私藏軍火例處以死刑斷不寬赦云云

▲紅十字會出發 駐鎭紅十字會分會係任君兆霆等所創設因南京已有戰事該分會即於十七號淸晨隨同張軍出發分駐龍潭高資等處以資救護云

□□堂新製立止心胃氣痛□□常□靈驗□□若不信□一試便□凡屬別家丹丸□效者一服不止匪立刻見功

九轉還魂…　香港錬雲大藥房發兌　售處在上海三馬路西市

本埠時事

●雷軍調赴鎮江

雷查辦使前日接奉袁總統急電令率所統各軍迅即出發赴甯勦捕等因故於前晚即十八號夜半一時許仍率護軍左右兩翼各營及二十師所部七十九團步礮各營兵士乘坐安平泰順等各商輪即在製造局碼頭登舟赴鎮江暫駐臨行時攜帶大礮四尊機關鎗一百二十支管退山砲十二尊其餘均持六米里九新式快槍軍威頗壯

●軍艦奉調助戰

泊在高昌廟海軍司令部門前之最大軍艦名飛鷹者由張勳上將電請李鼎新總司令撥赴鎮江助戰昨（十九日）晨五時由李君命開往鎮江並運有子彈數十箱其用意因南京不日將有大戰鎮江爲長江下游咽喉該艦往鎮爲截留亂軍往來起見也

●顯係匪徒散播謠言

滬地自官軍擊散匪徒收復吳淞之後地方秩序逐漸恢復所有商民咸歸故居照舊樂業乃昨日謠言忽起謂某軍隊有不靖之象以訛傳訛意圖驚擾淞滬警察廳長穆杼齋君以地方當兵火之餘人心尚未大定何堪再事紛擾顯係匪徒從中散播謠言希圖乘間搶刼實堪痛恨爰特出示布告一面通令各區隊加班晝夜巡邏並於當日下午二時親自督率警備隊各地巡閱以資鎮攝如遇有匪徒不法騷擾地方當場拏獲即以軍法從事云茲將所發告示通令各一通照錄於後　南京已經克復　上海忽起謠言　本廳軍事警察　人數實有三千　廳長親自督隊　實力巡邏市廛　如有匪徒不法　裁即以軍法處裁　通告商民人等　切勿自啓疑猜

據報駐紮某處之浙軍忽起謠言虛實雖未可必秩序尤爲重要爲此諭仰該署隊轉飭長警隊士一體知照不得有一人擅離區隊聽候調遣如有不法匪徒乘間思逞本廳長當親自督隊勦辦格殺勿論違者以軍法從事其各凜遵毋違此諭

又一訪函云滬南製造局及龍華附近駐有軍隊昨晨忽起謠言頗駭聽聞上海鄭鎮守使急發命令防備戒嚴恐有敵軍侵犯是以急備砲火四路加防派兵巡邏一面知照居戶不得在近處居住既而始悉其原因實由某鄉孩在龍華由中採取食瓜瓜籐中發現炸彈兩枚登時炸斃鄉孩一人以致聞炸彈聲誤會有警信實則並無舉動云

又一訪員報告云滬上自亂事平後地方甚安靜不意近數日中頗多謠言市虎杯蛇竟有一夕數驚之慨推厥原因不外兩種一爲匪徒造意當此亂事甫平人民最易吃驚一爲報密邀功以圖藉此倖進最甚者莫如昨日之謠言先係龍華附近地方有鄉人在濠溝內拾得炸彈兩枚不知爲何物意其中必有儲藏正擬開挖而轟然一聲兩彈齊落兩鄉人固已血肉模糊乃駐紮龍華之浙軍聞聲驚訝武裝備戰如臨大敵者有之相顧失驚愕物而逃者有之一時頗爲紛亂因之有敗類乘此搶刼該處居民秩序遂亂致有浙軍謀亂之謠製造局方面自亂事平後而晝夜戒備毫未稍懈一聞此信立可出戰幸鎮守使鄭汝成老於戰事故舉動非常慎重立即先派人探明情形始知此故大不爲然以當此軍務時代何能有此軍紀立請該官長從嚴查辦此製造方面實在情形也

●製造局之戰餘錄

▲槍斃違紀軍士　雷查辦使所部護軍右翼步兵第一營趙聘璋部下之兵士三名前日即十八號因在製造局內潛竊附局某洋人之物件當場查獲解經該營趙營長訊明確實以該兵士三名胆敢違犯軍紀按照行軍軍律應得處以死罪呈由雷查辦使核准即於是日傍晚時由趙營長押至船塢之旁如法槍斃甫經擊斃一人尚有二人因見同長死意圖越水而逃躍入船塢之內纔又浮起是以迎水轟擊該二兵亦即斃命昨值海籌巡洋艦進塢修理始得撈獲一併埋葬云

▲醫院潛藏炸彈　製造局外雙龍園隔壁原有湘人劉某開設光復醫院一所內有炸彈四枚潛藏在院十八號劉某恐被搜獲貽害是以回家取出拋棄正值出門即被駐防該處之兵士所見當即拘解嗣奉鄭鎮守使訊明確有圖謀不軌之意立即判將劉某槍斃

▲鄉孩被炸斃命　炸製造局砲廠後馬路東首之田內昨日清晨發見炸彈一枚先由小兒拾獲正在戲玩經失落在地突然炸裂致將該孩炸斃並又炸斃田中鄉人一名傷二人送由第二署警區除將受傷者送醫院外一面報由檢察廳檢驗傳屬認領埋葬一面調查此彈由何處匪人潛藏以便徹究云

●螳臂安能當車

叛軍鈕鐵生自吳淞砲台被北軍佔領後鈕即率所部叛軍攜帶槍砲退守嘉定外間紛傳鈕在嘉定深溝高壘似有久佔之勢今公共捕房飭探前往調查知鈕雖有此意欲掘濠溝築壘以禦北軍奈苦無經濟故作罷論惟在城中頗覺安謐前日（即十八日）海軍總司令李鼎新君由滬率隊前往一面札飭李旅長厚基于是晚帶兵三百名由吳淞乘火車到滬由滬至南翔迤延而至馬六鎮該鎮離嘉定祇有五里之遙昨日已與李司令之兵在嘉定會合極力痛勦鈕軍雖有吳淞帶來之大砲無如砲彈大小不齊不能適用鈕至此窘甚昨雖率軍抵抗然自知衆寡不敵暗中佈置預備逃退之策云

●嘉定已無賊蹤

鈕永建自吳淞砲台退出後佔守嘉定自知援絕難守且聞鄭鎮守使李鼎新司令等遣派軍隊不日到嘉圍攻恐一旦官軍壓境不易脫身已於前晚率帶所部兵士開往太倉昨晨嘉定城內居民得悉前情即向北軍偵遞消息鄭鎮守使得報後當撥七十九團兵士馳往嘉定駐守至則但見城門開放城內外已無鈕軍蹤跡該團司令遂督兵入城駐紮秩序頗爲安靖云

●派警監察啟封

高昌廟各商號前因戰事四出避難後所有店鋪經鄭司令於即前月二十五日派人發封保存商貨封條上有海軍禁衛隊封字樣現各居戶已紛紛回家鄭因淞滬警察錢分署長尚未回署一旦啓封各號物件恐爲匪徒偸竊以故日前特派請穆廳長即日派警前往維持現錢訂於二十日（今日）仍率警回署各店鋪即由該司令分別啓封已回之各店戶自行檢點清理照常開市如有未歸者暫由警署派警看管云

●電請查辦亂黨機關

鄭鎮守使查悉黃興陳其美人雖遠逸而彼等在租界中設立秘密機關尚未取消以致不肖棍徒仍匿居其間運械斂錢實地方之害日前已照會領袖領事轉知捕房一體查辦昨又電告袁總統請令由外交部向公使團要求即日電令駐滬領事切實查究以靖地方云

●遣散福字軍之詳情

程雪樓都督接陸軍部來電將前日與聞攻刼製造局軍隊分別遣散等情已紀昨報茲悉駐在法華鎮之福字營計七百餘人由程都督訓令劉福彪定於昨日實行遣散並恐各兵不服滋事函囑淞滬警察廳派警前往彈壓該營所有軍裝均棄在吳淞只存機關槍二支步槍四十餘支子彈數十排亦令由該警悉數收回以防流弊昨十九日清晨穆廳長派警備隊第一隊二排（每排三十三人）第二隊二排第三隊三十餘人第四隊二排共計二百餘人於清晨穿便服赴徐家匯警所換穿制服至法華鎮法華寺該營駐在地彈壓該鎮警署亦派警四十名在要途站立劉司令於該警到營後即拿號點齊人數當場發給川資老兵每名銀四元新招之兵每名銀三元並諭令即日歸家安分謀生如有不守訓令仍逗遛滬濱滋事不法者即由地方兵警拿究不貸各兵均唯唯聽名魚貫而出尚有一小部分仍在該寺造飯須午後方能離鎮也

又聞劉發遣散之命後有一團二營營長劉亞漢護目陳春山反抗要求發餉兩月一營副官李蓮芳一營一連司書生楊永發亦隨聲附和劉親自用指揮刀將劉陳斬首李楊割耳於夕間發出罪狀云一團二營營長劉亞漢護目陳春山違抗命令經本司令長處以死刑一營副官李蓮芳一營一連司書生楊永發二名附和違抗經本司令長處割耳刑爲此宣布罪狀仰本軍全體知悉此佈

●分派犒勞牛酒

滬上各商前日預備牛猪酒物犒賞北軍鄭總司令受此盛禮即與李厚基旅長會同配發每連（即一隊）分給猪一頭半牛肉百二十斤其餘酒香煙等物均分別配置於前午一併轉給矣

●兩行署同日取銷

蘇都督程雪樓君與應省長前因滬地及淞口軍務倥傯所有緊急公事須與鄭鎮守使隨時討論是以即在市政廳內設立行署兩所俾得就近磋商茲因金陵已重見克復所有軍事已患凡滬上有鄭鎮守使鎮攝頗資得力故於昨日起由程都督應省長將兩行署取銷即赴蘇省駐守矣

●紅十字會紀事

十九號下午二時五十分滬甯火車抵滬運來受傷張軍十二人由紅十字會理事長江趨丹君率同救護隊迎運至天津路手醫院醫治

十八號上午八時紅十字救護隊員王培元醫士由甯車站來電云傷兵分運鎮江紅十字分會白廉醫生救護專車已達南京紅十字隊全隊往天保城全體平安希告各家屬茲運傷兵十二人乞接運甯鎮分會醫院醫職救護隊分道尋覓傷兵登山涉水不畏艱險勝可欽佩云

南京掩埋事宜歸甯城同善堂紅十字分會於少彰宋倍之陳履源君專辦

十九號下午五時接王培元醫士由鎮江來電晚七點三十分有傷兵到上海業已預備救護事

紅十字會於十九號下午接鎮江紅十字分會白廉醫生十七號報告本會鎮江醫院傷兵已漸增至一百零二名瓜洲分醫院傷兵三十七名糧米倉紅十字會分會醫院有五十八名該會任兆遴已派救護隊赴南京辦法極好

鎮江紅十字分會白廉醫生之醫院商請外國兵艦之軍醫數人幫洽英法捕房協助紅十字會婦孺留養院通飭包探巡捕途遇無告難民逕送新舞台並責務該院辦法之完備

●警備隊發給新槍

淞滬警察廳警備隊第一第二第三第四四隊已一律開操出防所有前發之槍械新舊參差不齊穆廳長前日諭飭第一區預備七米里九徑口毛瑟鎗四百枝通知各隊傳知全體隊士於昨上午一律前往領取矣

●警餉分兩次給發

南北警察餉項前日因秩序未定省機關財政支絀前兩次給發尚未發清刻由省長又撥到銀　萬元昨下午　時已分別發訖嗣後淞滬警餉由省長與穆廳長訂定每月分兩次給發以示體卹云

●呈報巡警悞斃兵士

駐滬第一第三兩營兵士因送軍用板物載赴吳淞詎料駛至江灣地方乃被警察六區巡士誣爲匪類致被擊斃兵士一名拘去九名等情曾紀本報茲悉第一營楊錦堂第二劉慎徽二營長前日具呈現駐製造局之第十四團團長文云爲呈報營長等奉命由高昌廟運送松板僱船七艘行至江灣暫停十三號上午十一時忽來該處巡士二名詰問當由一營排長周曙秋答以係本鎮守使令送松板裝船前赴淞口實屬軍需品物並將營長名片偕同該巡士等到區證明詎由不料是日下午又

●中華民國二年八月二十日（即癸丑七月十九日）星期三　第二千零三十八號

接本地事時

來巡士十餘名登船復問並謂爾等決非善類遂即喝令開鎗致被擊斃三營十二連二排一棚下士李得勝一名並被扭去一營兵士三名三營兵士六名船戶四名船中服物錢洋均被抄去營長等曾經函告程警長核辦迄今並未見復查兵士輸送戰品自應剴剴防危豈能稍張聲勢該巡士等見其徒手便服是以上船盤詰屬應盡之職既經再四稽查並由該排長等證明何至尚不足行復又帶隊持鎗戰擊致斃兵士一名拘去兵士船戶十三名生死莫卜該巡士等何得出此野蠻手段竟與匪類無殊若不要求從嚴懲辦不足以儆將來所有三營兵士李得勝因公擊斃並被拘去兵士船戶究應如何分別究辦之處伏候鈞裁理合呈請轉報云云

●會勦太湖匪徒

浙省陸軍第四師呂師長茲因查得太湖一帶水面盜匪甚多近來每遇商船經過太湖該盜匪等糾衆攔刦並又勾串潰散敗兵分往太湖沿岸等處持械搶刦以致商民受害殊甚實因太湖地跨江浙二省此拏彼竄殊難弋獲若非會同江浙水陸軍警合併兜拏嚴加勦辦勢難撲滅爰於前日咨文江蘇警備隊總司令李英石君業已准即令行警備第一隊劉統領督帶所部水師砲艇前赴太湖會同勦捕以靖地方云

●亂黨解請訊究

偵探員倪順全在新大橋北恆通里緝獲亂黨衛國軍司令王世英解押警廳已記昨報嗣經四區署長張光烈衛生科長顏玉琛呈報警廳長旋奉指令著即解送兩市司法科訊究顏君遵派警備隊用水巡隊小輪解交該科收押候訊

●衣箱內又獲炸彈

四區第一分署昨解華興路炸斃法律學校學生黨福案內之二房東仝興義記雜貨店主喬壽齡及重文遠雇傭方金鋃二名至警察署又在重文遠衣箱內檢出炸彈一枚連衣箱三只一併解案由該署長移送檢察廳暫押候訊一面飭法警緝拏董文遠到案以憑徹究

●王引才其顯爲者也

上海市政廳市議事會定於八月二十五號起開秋季議會提議各案曾紀前報昨因議員沈錫齡王燮功吳寶地等函致該議會並附交議案一件略云吾滬不幸慘遭兵燹商民遷徙十室九空老弱流離傷心慘目推原禍始厥有攸歸查本議會議長王引才於起事時頗表同情於該黨朝夕奔走於僞司令部爲鬼爲蜮外人初莫測其底蘊嗣後歷見各報披露謂王引才曾受陳其美之委任爲僞司令部招待長外間亦言之鑿鑿諒非無因按議員職司立法代表人民似此附和亂黨妄受僞職貽害桑梓非僅有玷本議會名譽並爲鄉里社會所不齒若不照章除名將何以保名譽而謝地方用特提議即請公決

●徵集善後意見

上海兵災善後事務所昨發徵集意見書云本事務所已擬定規則推舉職員於本月十八日起分股辦理臨時救濟調查損失公共衛生等事除呈報都督省長鎮守使外所有應辦事宜深恐遺漏務望熱心之士隨時見教以匡係逮無任切盼

●兵災善後事務所職員

上海設立兵災善後事務所所擬章程已誌本報茲將該所名譽職各員名單照錄如下　所長吳馨　副所長莫錫綸　臨時救濟股主任陸文麓　贊助員郭廷鈐　凌紀椿　楊逸　沈周　沈照　張嘉年　調查損失股主任朱開甲　陸熙順　贊助員顧履桂　朱炯　顧學謙　范熙庸　錢崇德　吳士英　曾澤民　公共衛生股主任郁懷智　蘇本炎　贊助員夏紹庭　梅豫根　楊煒　范熙瑞　徐志淦　王維亮

●電請俯順商情

本埠旅滬客幫商會前因海關設專棧新章一事病商害民一再電請政府俯賜取銷以卹商艱嗣因淞滬戰事發生復經總商會于勘日電請俯順商情取銷專棧苛章在案今因戰事平息滬上大局甫定亟須流通商貨維持市面故於日前呈請總商會再電北京政府乞即俯准施行以慰衆望而維商業茲將電稿照錄於下北京大總統國務院工商部財政部外交部稅務處總稅司叅衆兩院鈞鑒專棧一事擬各幫全體代表報告前上勘電久未奉覆前奉稅務處電囑靜候辦法各商又靜候多時仍無復示政府卹商愛民當不忍使我商民於寒電所云山窮水盡呼籲無門之日現上海大局甫定亟須流通商貨專棧一事能否准卹商情俯賜取消乞切實示復以慰衆望等情前來查日前淞滬變起各商守正不阿力維現狀今戰事平息市面尤賴維持不堪再有牽動敝會爲大局起見務乞俯准施行不勝迫切待命之至上海總商會巧

●小學校仍舊開學

本城省立私立小學校初以戰事緊急擬暫延開學茲聞西門內半涇園西成小學校以吳淞已下城廂秩序漸復小學教育實爲地方要務均擬先後招考開學矣

本埠瑣事

城內

●關提公司經理　美綸皮車公司總經理陳家聲前因接濟亂軍皮件等物迨亂軍敗北陳知難託足遂即避匿無蹤茲奉江蘇都督程君查悉通令各地方檢察廳嚴拏到案究懲等因上海地方檢察廳汪廳長查得陳家聲匿跡京師除申報外並備文飭派法警赴北京地方廳稟請關提

●誘姦婢女候究　陳姓使女巧云被徐品慎引誘逃出姦宿經陳控經警察廳將徐並巧云拘送司司法昨送地方廳本顧檢察官訊供之下判徐收押巧云發普育堂候示

●逃犯又獲一人　地方廳第一看守所逃犯熊傳崇昨經警廳司法科拘送地方檢廳仍命押候辦

南市

▲船捐照常收取　上海市政廳爲通告事照得滬南浦江各種船捐向由承辦人連錦堂按月徵收認繳上月間製造局地方發生戰事商民遷避滬商船同受驚慌亦多暫泊他處上月十六日以後即暫停收稅現在戰事停止地方秩序已復死江各船停泊如常經諭飭連錦堂於本月二十日起將各項船捐一律照常收取爲特通告各船戶知悉其各照章完納勿得抗延特此通告

北市

▲逃兵欵巡警歟　前報紀六千一團逃兵周鉅基控連長柯丹林捲吞餉銀私藏軍火各節經四區警署長飭探警查明不實着赴該團司令部控訴在案茲悉有前充四區巡士之壽紹任當亂黨起事時拋差投劉福彪部當排長將攻製造局臨陣脫逃欲仍回原區當差因聞張署長將治其拋差之罪必居富家里逢唆使胡笙泉控周鉅基甚銜恨其族人壽韻笙適與何丹林同物當經署長批斥不准近又具稟南市警區詐至其家搜查致失現洋首飾總務科請究昨日署長接得該科長來文已將此案實在情形據實呈報矣

英租界

▲查獲私藏危險品　英美總巡捕房卜總巡以福建路天然旅館發現炸彈驚對於租界內稽查甚爲嚴密茲有福州路五十一號中興儀器館內私藏製造炸彈之危險品名（勞克立克酸）譚晉被捕局查悉昨晨將該館經理杜子香拘送公堂奉王襄讞會同美副領事訊據該經理供稱此項水係齊[illegible]器染色所用并不製造炸彈等語中西官核供論着該被告速赴工部局領取執照如無照私藏定當嚴辦不貸

▲逃兵搶刼定罪　吳淞逃兵楊子和前乘吳淞兩軍劇戰時糾黨闖至該鎮顧劉氏家擄取現洋三百餘元及玉器等物攜贓潛逃來滬被探黃潤甫查獲連贓一併拘解公廨訊判押候查傳事主到案訊核在案昨由該探傳同原主顧劉氏將楊解送公堂奉中西官研訊屬實以逃兵乘亂搶物實屬罪無可逭着禁錮西牢一年半贓給原主具領

▲雞姦案累及經理　公共租界福州路林成記土棧內之庖丁粵人陸尙前在黃浦路誘騙十四歲浦東小孩胡阿星至棧內雞姦由探查獲解廨訊判押候查明復訊再核在案前午後經德副領事裴會同王襄讞升座公堂研訊據胡阿星供明被騙奸汚情形詰之陳尙供詞狡賴一味支吾官判陳交保候查明實在並補傳該土棧經理到案訊明再核

法租界

▲扭毆罰洋　祁惠章控稱妻子陳氏向在徐公館幫傭日前被棠誠之譚王氏誘拐訪知已被帶往蘇州售去被捕拘案求究王氏供祁妻前轉租婦人房屋居住嗣欠房租一月故至徐公館向陳氏索取實無誘拐之事求察畾讞員判將案註銷詎祁至公堂門口將王氏扭毆爲捕拘案著罰洋三元充公

●屢犯不悛　廣東人王一供專以私造角質小洋前爲英界拘獲判押二年釋出未久今又入法界在市混用爲捕查見獲住抄出僞洋十餘角解堂請究王供後日不敢再犯求宥判押一年逐出租界

英租界

▲防兵撤回　前由工部局於美界各要隘派艦兵駐守以備非常召集保衛商民刻因本埠戰事已移故前日將該兵隊一律撤回矣

●雜民病斃　避亂難民陳金友日前因患病由衛生局查見送同仁院於前晚身死旋送驗屍所因無屍屬認領地保收殮

▲小說二▼

社會小說　老萬全　（著者吳門酒狂）

天下釀酒之水莫過於浙江紹興府之鑑湖湖水潔而醇故紹興以佳釀聞於全國蘇州紹酒之肆無慮十數求其肆應周至拚合得法者厥惟老萬全　老萬全位置於元妙觀之東地處適中東城多大地主食不厭精每當夕陽西下各以求田問舍之餘消磨此光陰於麴蘖中肆主備時肴三四以佐下酒新月一萬家燈火則老萬全戶無停趾座無虛席一酒保年力正强背傴僂有若老人蓋每一客至必笑顏承迎詢客所欲日不下千百次遂不覺其胸部之傴促故相是保之背即知老萬全營業之發達爲可驚　酒者狂藥也知心傾蓋飲必貪多經生理學家所謂第一度之亢進則狂疾發矣若越第二度則又爛醉倒臥殆如死人有時酒客中叫囂呼或爭鬧或歌唱或敲檯擲盃盞門外人鮮不停足翹首驚爲非常之變故而肆中人方支頤閒話若行所無事也者遇觀者羣聚時惟麾手以驅之曰趣去趣去醉人耳何少見怪爲　自歐風東漸學校盛開一般皋比先生靑衿學子亦遂聯翩於老萬全之門向之所謂大地主者則以中印度草毒故漸就劣敗學界之外又有似學非學似商非商一流鼻架鏡而口銜盃附庸於風雅之列酒經細菌之蒸發便變爲酢人不飲則腹無酢料而某味不酸

（未完）

日本郵船會社

啓者本公司之築後丸准於八月念三號即禮拜六開往日本各埠小包收到禮拜五客票禮拜六爲止倘實號如欲裝運貨物者務新早日搭輪裝貨　日本郵船株式會社啓

外國輪船出口日期

采輪	二十二日開往法蘭西	法公司
乃面	二十三日開往美洲	太平
梯昔司	二十六日開往倫敦歐洲	太古
阿卡特	二十六日開往倫敦	英公司
蒙古拉	二十七日開往美洲	太平
庇里挨司	二十七日開往歐洲	太古
南京	二十八日開往倫敦	英公司

◎進口輪船◎

八月十九日（十八）禮拜二

江天	由甯波	招商
甬興	由甯波	甯紹
連升	由烟台	怡和
大貞丸	由長江	日清
同華	由香港	招商
致遠	由甯波	招商

◎出口輪船◎

八月二十日（十九）禮拜三

神戶丸	早五點開往大連	郵船
安慶	開往長江	太古
廬州	開往香港廣東	太古
連升	開往烟台天津	怡和
華平	開往天津	開灤
甯紹	開往甯波	甯紹
新北京	開往甯波	太古
廣濟	開往溫州	招商
涼州	開往烟台牛莊大連	太古
天津	開往廈門汕頭	太古
海晏	開往福州	招商

八月念一日（二十）禮拜四

大貞丸	開往長江	日清
福平	開往秦皇島	開灤
八新	開往長江	招商
泰順	開往香港	招商
江天	開往甯波	招商
甬興	開往甯波	甯紹
吉生	開往長江	太古

八月念二日（念一）禮拜五

宮崎丸	開往歐洲	郵船
襄東丸	開往福州台灣	大阪
亞利而	開往海參威	義勇隊
怡生	開往膠州牛莊	怡和
瑞和	開往長江	怡和
長安	開往長江	鴻安

八月念三日（念二）禮拜六

岳陽丸	開往長江	日清
築後丸	早五鐘開往日本各埠	郵船
奉天	開往威海烟台天津	太古

咳嗽痰多人試驗養津玉液膏
大藥房製玉液靈膏專治咳嗽
大藥房　花柳　楊梅

實業界

譯件

英國棉織品運銷斐律濱狀況（揆）

英國下議院於七月二十六號由中國特爾氏及羅勃遜氏咨稱在一千八百九十七年由英國及愛爾蘭運銷斐律濱羣島之棉紗及棉織品值英金二十六萬磅一千九百十二年爲四十四萬三千磅由美國運銷該島者自一千八百九十七年至一千九百十二年每年月三十六號以前各值英金五百磅及九十七萬六千磅在一千九百〇九年十月間美國棉織品乃大占優勝且各國棉織品之互相銷運者至此乃甚爲澎漲大有一日千里之勢惟英國與愛爾蘭反呈退縮之象云

新聞

設立礦務公會之先聲（吉林）

創設礦務公會早經王魁一君在實業司立案尚未開成立大會日昨王君又邀請礦師鄭君接續辦理礦務公會二君亦頗贊成且願純盡義務俟得有相當地點即行開成立大會云

商人組織汽水公司（奉天）

商人祖子臣劉煥章等向來熱心實業欲挽利權以現值炎夏暑氣侵人而外來之汽水銷路暢旺利權外溢實爲商務之漏巵欲集資在省城新開門外組立一汽水有限公司以挽利權現擬章刷印多份有願入股者即可集資興辦

戒嚴令與實業（奉天）

省城工商兩會以此次因南方變亂奉省又頒新戒嚴令九鐘關城門十鐘斷絕行人商務大受影響現在公同呈請都督以南亂漸平解除新戒嚴令以利交通未悉能邀允准否

農工商代表晉省（奉天）

縣農工商等會前接省城來函定於八月初旬開全體會研究改組手續暨進行方法着各縣農工商等會各舉派代表一人前往襄助茲經各會公舉農務會長譚質軒教育副會長溫子芬二君代表農工商進省蒞會已於前日起程

礦業家電請頒布新章（北京）

前清農工商部原定礦務章程久已分給各省所有各礦家亦未嘗不按照規定章程舉辦一切嗣經民國成立工商部又按照舊有章程續行改編惟尚未經國務院交議日前各省著名礦業家聯名電致農林部其大致係謂前清時頒礦務章程多有不能徹底實行者此次新章極稱完善深表同情當請農林部速爲提交國務會議俾能即行公布庶於礦業前途可得種種利益云

組織貧民工廠（陝西）

現在匪風未靖叢勳時憂雖由於亂黨之招搖實則爲飢寒所驅迫其情可恨亦復可憐民政長有見於此特飭各縣速設貧民工場既可製土貨挽利權尤能納游民消弭患法至良意至美也倘能得熱心公益實力任事之人主持一切則將來收效可操左劵耳

女子實業學校出現（山西）

實業司長梁君甸興以省垣各項女子學校均經次第籌辦惟實業一門尚未設立特擬組織一女子實業學校名曰女子振業學校蓋取振興藝業之意所有該校課程以縫紉紡織國文算學爲主要科目定期一年畢業年交膳宿費二十元昨已將擬定辦法呈請教育司查核一俟核准後即行擇日開辦招生授課云

創設機業公司（湖北）

武漢三鎮所有織布織巾織帶等工業安設木機者不下千戶惟價目不一工資互異往往有擾奪爭鬥情事若非設法維持而於商業不無防礙武陽夏機坊首士胡永興孫盛和楊元泰等邀集同業議設機業公所凡價目工資以及一切買賣進出各項或開設收歇者均訂立簡章俟經公同認可呈請實業司立案給示以資保護

通飭保護煤礦公司（紹興）

民政長朱介人君訓令縣知事云實業司案呈八月六日承准工商部咨開查公司註冊章程內載商人經營貿易無論何項公司一經註冊即通行該地方官廳保護等語茲據桐廬縣實興煤礦股分有限公司遵章到部呈請註冊業經本部核准註冊給照在案相應開列名號等項咨行貴民政長飭屬妥爲保護可也等因准此合將開列名號等項抄單令行該知事即便遵照隨時妥爲保護云

吳興商情之特報（吳興）

吳興縣城市面本不甚廓絲商萃全潁南　前以楊沈去申湖南大受影響吳興金融界因而枯竭現經查帳人赴滬上絲業會館稽核幸帳目俱在按圖可索商情爲之稍定詎又有查抄逆徒陳其美家產消息陳兄勤士於吳興商界極有關係又不免爲之一擾前日陳弟其烜（字藹帆前清歸安庠生）果因通信亂黨爲金　介建捕解省杯蛇市虎謠啄益多昨由商務分會決議擬特開大會設法維持以安商情而息恐慌是亦吳興地方之福也

商情

◎金融（▲符號者價漲△符號者價跌無符號者不動）

匯票 昨陽歷八月十九日各國匯票行情如左

上海匯至倫敦	
大條銀電報	△二十七辨士二五
英國電匯	二先令八辨士三七五
英國現匯	二先令八辨士四三七五
電匯四個月	二先令八辨士六二五
買進四個月	二先令九辨士一二五
買進六個月	二先令九辨士三七五
定貨四個月	二先令九辨士一二五
定貨六個月	二先令九辨士半
上海匯至法國	
法國現匯	三法郎四〇半
四個月電匯	三法郎四八
六個月電匯	三法郎五〇
上海匯至德國	
德國電匯	二馬克七六
四個月電匯	二馬克八三半
▲以上合上海規銀一兩正▼	
上海匯至紐約	
美國電匯	六十五元六二五
四個月電匯	六十七元半
上海匯至香港	
香港電匯	七十四兩
上海匯至日本	
日本電匯	七十五兩六二五
上海匯至印度	
印度電匯	二百〇二盧比二五
上海匯至[illegible]	
[illegible]電匯	一百六十三兩二五
▲以上合上海規銀一百兩正▼	

金市 八月十九日收盤市價如左

[illegible]	三百六十一兩五錢
[illegible]	▲二百六十八兩五錢
[illegible]	▲二百七十兩

[illegible]八月十九日收盤市價如左

英洋	開盤七錢三分九厘二毫半	收盤七錢三分九厘一二五
銀拆	開盤五分	收盤五分
轉賬五分		掛牌無

金[illegible]	開盤三百五十九兩七錢半
	收盤三百五十九兩七錢半

[illegible]八月十九日收盤市價如左

[illegible]	七錢三分三厘
英洋	▲七錢三分九厘二毫半
公洋	▲六錢四分四厘七毫半
銀拆	五分
銅元	△一百七十七千七百文
洋找	七錢三分三厘
[illegible]	一千[illegible]
[illegible]	一千三百[illegible]
[illegible]	一百五十[illegible]
[illegible]	一百二十四文
[illegible]	[illegible]十六文
[illegible]	七錢二分

銀行交易報告（昨八月十九日）

本埠銀行開出現先令價計仍二先令八辨士三七五合上海規銀一兩較之前市先令價一式惟大條銀價較前跌小十六份之一踢出二十七辨士二五合規銀一兩正查復由各銀行買賣市況調查錄左

正金銀行由日本公司輸裝來大條銀五百〇八條

麥加利銀行由英公司輸裝來大條銀三百七十二條

東方銀行由英公司輸裝來大條銀百四十條

華比銀行由英公司輸裝來大條銀九十二條

德華銀行買進現英洋四萬元價係七錢三分九厘一毫二五

◎土貨（▲符號者價漲△符號者價跌無符號者不動）

糧食 昨日滬南米市僻淡之勢高等機白米價較前降鬆角許之譜云茲將開出之價如左

[illegible]	△七元八角半至七元五角
[illegible]	△[illegible]
[illegible]	七元六角至七元二角
[illegible]	七元[illegible]至六元七角
[illegible]白米	七元[illegible]角至七元二角
松江白米	七元三角至六元九角
[illegible]白米	六元七角至六元二角
[illegible]粳米	七元二角至六元七角
[illegible]杜子粒	七元至六元六角
高客白粳米	六元二角至六元
高橋白通元	九元至八元五角
常熟白元米	八元四角至八元一角
角里白陰元	八元六角至八元二角
北坍白米	六元九角至六元八角
新莊小麥	四元三角至三元四角

油豆 昨日銷開之生油一百五十簍泊豆油五十件牛籽油十五件牛元豆一百石豆餅三千六百片係廣東幫與本地油坊銷路茲錄售開之價如左

牛籽油	每担八兩六錢
泊兒生油	十兩
異夾生油	十兩〇六錢半
泊兒豆油	七兩七錢
綫牛元豆	三兩八錢
什印餅	一兩〇〇二五
沙河粗邊餅	一兩〇〇七五

本廠棉紗 昨日棉紗開盤如左

十六支	紅團龍	△一百零二兩七五
又	紅龍	△一百零一兩
又	胭脂虎	△一百零二兩五錢
又	牧羊	△一百零四兩五錢
又	三星	△一百零二兩五錢
又	日光	△一百零五兩二五
又	水月	△一百零五兩
又	火車	△一百零四兩五錢
又	雙龍	△一百零六兩五錢
又	雙象	△一百零二兩
又	天官	△一百零五兩
又	月季	△一百零一兩
又	丹鳳	△一百零一兩七五
又	鐵毛	△一百零一兩
又	雙虎	△一百〇五兩
又	雲龍	一百零一兩
又	雲鶴	△一百零三兩五錢
又	聚寶盆	△一百兩
又	人稱紗	△一百零四兩五錢
十四支	麒麟虎	△一百零一兩五錢
又	紅龍	[illegible]兩零二五
又	牧羊	△一百零一兩五錢
又	三星	△一百兩零五錢
又	雙龍	△一百〇四兩
又	雙象	△一百兩
又	天官	△一百零三兩
又	月季	△九十八兩
又	丹鳳	△九十九兩
又	鐵毛	△一百〇二兩五錢
又	雙虎	△九十八兩五錢
又	雲龍	△九十七兩五錢
又	雲鶴	△一百兩零五錢
又	聚寶盆	△九十七兩
又	人稱紗	△一百零二兩
十二支	雙龍	△一百零一兩五錢
又	雙象	▲九十七兩五錢
又	紅團龍	九十八兩
又	天官	一百零一兩
又	月季	△九十五兩
又	丹鳳	無
又	鐵毛	△九十六兩
又	雙虎	△一百兩
又	雲龍	△九十五兩
又	雲鶴	無
又	金寶	▲九十五兩
又	稱紗	△九十九兩五錢
十支	雙虎	△九十九兩
又	鐵毛	△九十四兩七五
又	麒麟	△九十五兩
二十支	三星	一百零九兩五錢
又	五福	一百〇九兩

共本廠紗售出一千一百件

●花露水商行注意

花露水之功用能辟除臭穢趨避衛生本報調查上海銷售者有老晋隆經售之林文烟牌有廣生行自製之雙妹牌有老德生經售是但公司之孔雀牌有大華實業公司之美女牌惟此項花露水是否另有別家經售本報極願將商標效用介紹於各用戶務乞各商號將貨名花露水商標價目隨時函告敝報當列表登載以供衆覽

中華民國二年八月二十日　陰曆癸丑七月十九日　星期三　第[illegible]三十八號

商業消息

●各公司股票行市表

▲者係已賣出　結盤八月十九日

	公司	結盤
銀行	儲蓄銀行	△七百九十二元買七百九十三元
棉花廠	怡和	一百二十四兩△賣一百二十五兩
紗廠	公益紡織	十三兩▲買十三兩
船塢	公和祥	一百十三兩△買一百七兩
礦務	非律濱礦務	六兩六錢△賣六兩二錢半
	電車	二十一元
	會德豐	二十二兩買二十二兩
種植	怨摩台衆橡樹	一兩一錢買一兩
	美爪哇（匯通經手）	六兩七錢買同
	蘇門答臘橡皮	▲三兩七錢五△賣同　賣四兩
	蘭茂柴橡皮	十八兩△賣十二兩
	久拉興翁蓋橡皮	九兩八錢半
	爪哇合衆橡皮（匯通經手）	十三兩買十四兩
	錫蘭克爪哇橡樹	十兩七五
	新那文橡皮	十四兩▲買十三兩七錢半

股票行市以後每星期二登載全表一次以醒標準其星期三至星期六行市未動者概不登載以省重複此佈

●草帽辮業之新調查

調查報告

草帽辮業中國各省雖亦有之要以山東爲最多依此爲業者不下數百萬人且於山東出口貨中占第一之位置其原料爲麥稈遍處皆是一經手工之製造遂爲貿易大宗况製造草辮無須鉅大之資本無庸專屬之工人凡農家老幼子女皆可於農事閒隙之時利用廢物自食其食自用其力以從事於製造且於一國中之勞力資本無絲毫影響是誠最良之工業也山東雖氣候和暖土地肥沃然面積狹小戶口稠密工商業尚未發達但恃農業供求必難相應勢不得不特有他種物產以爲挹注此草辮業者又山東生計上不可少之品也然則草辮業之盛衰其影響爲何如哉雖然盛衰之理要在人爲通商以來中國絲茶惟一之商品也不數十年間爲日本印度意大利等國所奪出口頓減究其原因實由於栽培製造館售諸法之不能改良而已現今山東之草辮業驟覩其出口額數非不旺盛也然日本意大利瑞士等國方極力提倡改良製造出口額數且蒸蒸日上焉失中國人之無進取思想舉世所共知者也吾恐十數年後即此草辮之利權又將如絲如茶日趨衰落矣願關心此項實業者注意研究之焉

（甲）山東草辮業之沿革

考草辮業之製作歐洲最先而山東之製造始于三十年以前或云由烟台英國洋行之指導或云由法國傳教者之口授創製之始無由考究我國之婦女除治家外爲業無事業忽闢一生利之途於是人爭傳習漸推漸廣而山東之草辮業遂發於極盛產出之地若萊州青州濟南武定兗州等處無不有之而萊州平度州之沙河鎮尤爲萃集之處近年以來即從前未有之地多經官紳提倡從事製造產地之區域遂日以推廣而輸出之額數遂逐年增加前途發達尚未艾也

（乙）各國草辮業之沿革

草辮之起原甚古莫可究竟距今二百五十年前英女王賈利嫁于法王遊法國之龍來州見農民用草帽輕快可取于是歸教蘇格蘭農民仿製草辮其後交通便利遂傳播于各國美國自獨立戰爭以前已能仿製然品質最劣不及歐產至十九世紀傘破命時代歐洲全域戰爭相尋各國草辮不能輸入始稍有盛况然以工價貴原料劣之故卒爲英國壓倒降至一千八百三十年盡歸廢滅于是英國愈益發達此業於農民之麥稈較精者由工藝協會與以銀牌及百元之賞金至歐洲和平後意國製出之貨較爲廉美而英國漸趨衰頹後瑞士德意志兩國之製造亦不亞于意至是歐洲草辮業乃爲三國所獨占矣英國乃易商策不重製造而惟握其商權至一千八百七十年中國草辮發達以來而德國之營此業者亦漸衰落故歐洲之製造者惟意大利瑞士東洋則中日兩國而商權則握於英美二國人之手此草辮業沿革之大略也試詳論各國製造之盛衰如下

英國草辮業

英國之起原創於一千七百七十年盛於一千八百七十年製草辮法當麥成熟後農民賣於草辮製造公司由公司雇人刈其麥俟乾去穗及葉稍以機器別其精粗至一千八百零五年又發明麥稈剖開器由是人工大省然每二十尺尚須一元五角乃至三元之工價自近年以來中日兩國價廉之草辮進口此業遂漸趨衰微近則專趨製帽業矣

美國草辮業

美國之起原在一千八百二十年其所製頗佳曾極一時之盛然工價過昂難與他國競爭至一千八百五十年此業遂一蹶不振

法國草辮業

法國以歐洲文明之中心俗尚修飾其所產雖微然都會之流行變化迅速素爲各國所法故常有左右此業之勢力

意大利草辮業

意大利之經營此業在一千七百十四年當麥成熟後連根拔出約晒二三日後置棧房內俟一月後取出晒二三日間去根擇其短長別其精粗始從事編製而工價較廉復長於技術其製造之盛歐洲猶推爲第一

瑞士草辮業

瑞士一國其出產較多其特色在政府之保護獎勵無微不至立試驗場以圖改良設學堂以事研究凡麥之播種以及成熟莫不加意保護以爲原料改良計故草辮品質之優爲全球冠

日本草辮業

日本之起原尚屬近年事然其進步甚速至出口之數與中國不相上下而政府加意提倡各縣與以獎勵並立傳習所以事研究故製造日精而出產日多於全國輸出品中占第八之位置

由以上觀之世界產草辮之國雖多然產出較盛者曰中國日本意大利瑞士而已意大利及瑞士二國所產品質雖良然價既昂貴且業歸久故其銷行之數終屬有限其爲我國勁敵者日本而已日本之生活程度與我國相去不遠而進步之速則遠出我國之上我國凡百事業皆持保守主義不諳世界情形不求製品改良何以立於競爭之世耶

茲將我國逐年草帽辮出口數與日本逐年草帽出口數各列一表比較如左

△中國草帽辮逐年出口表

年份	價值　關平銀
清光緒二年	四十一萬七千四百五十七兩
三年	六十一萬九千一百三十五兩
四年	七十九萬五千八十八兩
五年	九十六萬四千二百八十兩
六年	一百二十二萬七千六百七十兩
七年	一百三十六萬三千九百八十四兩
八年	一百四十九萬八千五百九十六兩
九年	一百四十六萬六千二百十九兩
十年	一百九十五萬三千九百十七兩
十一年	一百八十七萬四千三百〇四兩
十二年	二百八萬九千一百八十五兩
十三年	三百七十三萬八千三百十兩
十四年	一百九十八萬九千八百四十二兩
十五年	二百〇三萬三千七百七十五兩
十六年	二百萬八千七百七十五兩
十七年	一百六十萬五千二百三十四兩
十八年	二百五萬六千八百五十六兩
十九年	二百四十二萬九千七十九兩
二十年	二百五十三萬一千二百十九兩
二十一年	二百四十九萬四千七十三兩
二十二年	三百九十萬七千二百四十二兩
二十三年	六百六十五萬九千三百八十八兩
二十四年	三百十三萬一千七百九十一兩
二十五年	二百八十八萬一千五百七十二兩
二十六年	四百三十七萬一千一百五十七兩
二十七年	三百五十九萬七百八十四兩
二十八年	二百九十萬四千二十九兩
二十九年	四百十二萬七千二百六兩
三十年	四百五十萬二千八百二十兩
三十一年	六百二十一萬六百八十八兩
三十二年	八百六十五萬八百六十一兩
三十三年	六百八十一萬九千九十二兩
三十四年	七百五十一萬八千四百六十三兩
清宣統元年	八百十六萬五千六百五十一兩
二年	七百六十八萬五千三百〇四兩
三年	一千二十九萬三千四百四十六兩

觀右表至清光緒十四年與十三年比較驟減一半十七年亦減少於十六年至十三年增至六百六十萬兩以上若更求進步豈不美歟無如明年復減至一半翌年更減至二百萬以上厥後三四百萬者五年光緒三十一年增至六百萬兩以上明年八百六十萬兩以上至宣統三年則增至一千餘萬此爲中國出口最多之數矣其餘則多在六七百萬兩之間云

專件

●全國商會聯合會請開設國民銀行請願書

近據西報所載善後借款簽字後各國購買債票踴躍逾常可見列國對我信用方深失今不圖而惟籌度日之資不復問將來之結局勢必款到而用罄而復借循是數年債務大增而我國之民窮財盡且加甚焉是爲坐斃之道斷非謀國之方不探其本而末是求不導其源而流是逐雖個人財政尚不應爾况國家乎貴院代表人民通籌全局當求根本政策不取姑息之安此案係爲興業而借款關繫國計民生至爲重大謹依院法具書請願公決施行以救貧乏全國之利非惟商界之幸也須至請願者附章程一份

宋瑋臣　朱立森　蘇錫第　陶寶楨　宋家沛　朱樹欣　馮麟霈　王恒晉
范鴻業　孟昭煊　王尹衡　楊木森　呂玉成　王明文　李朝□　李秉熙
張興漢　楊重元　金□□　王詰廷　程慶福　崔彝銘　江經沅　冉凌雲
凌雲　卞蔭昌
介紹人　湯□□　宋淵源　呂志伊　林森　金兆松

實業評

可畏哉日商之猛進

（澹）

日本農商務省近派太田山田近藤三氏分赴我國擴張對華貿易而東京工商會則已邀集三氏協議決定日本雜貨販賣之方針

夫我國自辛亥革命以來國貨滯銷商人多販賣洋貨以博微利東西洋貨已觸目皆是

今吾國不幸復遭內亂工商界方苦兵戰而不知外人固日抱其侵略主義乘我之虛作商戰之計畫也

噫亂事甫定善後事宜其惟日討國人以務財訓農通商惠工也哉

試百驗包[illegible]後
治經妙藥●泰西祕方●屢經試驗奇效無雙●凡有腎虧不論新舊[illegible]
一劑止痛　天[illegible]
聾耳[illegible]
彰壽堂藥房眞正第一家始得眼法即愈耳聾丸○立服立愈○假冒甚多○購者宜愼○遠方託滬友代辦最妙或郵局亦

教育界

教育評

告小學校教師（溫叔）

吾國家庭教育不修生徒之在學校即使教師盡心陶冶而在家庭之時終多於在學校之時論者已有一曝十寒之懼何況爲教師者所注不及課本以外所謂管理者又大都偏於消極一方宜乎興學有年而於陶鑄國民之效殊杳然不多見也

要之課本之所指示當一一求應用於實際於生徒方爲有益至管理之法則當取積極主義應對進退隨時指示生徒領會尤爲直捷此外更聯絡家庭期相補助教育目的庶能漸達此今日小學校之執教鞭者所共宜注意者也

部令

教育部部令第二十二號

實業學校令

第一條　實業學校以教授農工商業必需之知識技能爲目的

第二條　實業學校分甲種乙種

甲種實業學校施完全之普通實業教育

乙種實業學校施簡易之普通實業教育亦得應地方需要授以特殊之技術

第三條　實業學校之種類爲農業學校工業學校商業學校商船學校實業補習學校等

蠶業學校森林學校獸醫學校水產學校均視作農業學校

藝徒學校視作乙種工業學校亦得參照工業補習學校辦理

女子職業學校得就地方情形與其性質所宜參照各項實業學校規程辦理

第四條　省行政長官視地方需要分別設立甲種實業學校縣及城鎮鄉或農工商會得設立乙種實業學校亦得斟酌情形設立甲種實業學校

省及縣設校地點由省行政長官及縣行政長官定之

第五條　實業學校以省經費設立者爲省立實業學校其以縣經費或城鎮鄉經費設立者爲縣立或城鎮鄉立實業學校

農工商會設立之實業學校視該會性質係法律所認爲公法人者稱公立實業學校爲私法人者稱私立實業學校

第六條　實業學校以私人或私法人設立者爲私立實業學校

第七條　省立實業學校之設立變更或廢止應呈報教育總長

縣立城鎮鄉立及其他公立私立之實業學校其設立變更或廢止均須呈請省行政長官認可轉報教育總長但在實業補習學校祇須呈報省行政長官

第八條　實業學校之編制設備及修業年限學科程度等別以規程定之

第九條　農業工業等專門學校依本令規定附設甲種程度之學科者爲甲種實業講習科

農業工業等專門學校或甲種實業學校附設乙種程度之學科者爲乙種實業講習科

第十條　實業學校學生應納學費但得視地方情形酌量減免

第十一條　本令自公布日施行

中華民國二年七月四日　國務總理段祺瑞　教育總長

留紐約中國學生會攝影

新聞

監試員之派定（武昌）

行政公署准教育部函開北京法政工業與醫學各專門學校暨高等師範學校鄂省國立大學校統於月之五號至九號爲舉行入學試驗之期除傳知報考各生外於日前委任監試員數員監督考試以拔真材而免向隅茲將各員姓氏及各校試期詳列於左

監試員之題名錄　余德元　李鑾　饒漢祕　葉開寅　羅樹衡　楊呂壽　輪流監試　各學校之考試期　法政五號　醫學六號　工業七號　師範八號　大學校九號

預備開學之通令（武昌）

教育司長時君以現值八月時期天氣漸涼鄂省官私男女學校均應預備開學上課昨特通令各學校長限定八月二十日以前一律實行開學以免曠課而重教育云云

預籌文字之統一（武昌）

昨教育司接中央教育總會文開茲爲統一文字起見決定將中國原字部分爲字首二十字尾十九總計劃歸三十九字母其音切統定一律以便簡而易行利於普及請聯銜呈教育部核定通行諸語是統一文字之先聲也

函請通融發款（太原）

教育司以省垣各學校現在添招新班預備一切需款孔殷前經各校造送本月分預算共需五萬三千四百餘元業經呈請民政長轉交審計分處在案惟各校催領甚急故該司函請財政司格外通融先將本月分經費如數發給俟審查後再行核算以應急需而重要公云

教育會議之展期（太原）

教育司遵照中央教育會議定於八月一號續辦本省第二期教育會議併辦圖書審查事項前已呈請民政長通令各縣選送議員在案茲聞該司以會期伊邇保送者尚屬寥寥故特展緩半月准定於八月十五號開幕併令催各縣迅速選送議員勿得再事延宕致誤會期云

專件

平陽縣知事周繼善改良初等小學通告（續）

學生分級須視學業程度不能以年齡爲差每見小學初辦時一收學生有三四年級查其原由皆因年齡差長即升其年級或云在私塾讀過數年究之其在私塾徵論算學全未問津即國文亦未粗解何能驟等而受三四年級之功課更有四年級生列有八九人而畢業者僅一二人不知其餘六七人者何以與之同級其施教深淺豈非兩礙故學校初辦時必不可貪有多級如果年齡長者儘可照章另設補習科勿與正科相混可也

各鄉小學每喜添辦兩等其原因多爲一二學生不能驟送他處高等遂勉強設此而所辦又祇一年而止究之經費不裕教科不備圖書儀器考驗無從學生肄業一年後送入他校功課往往不能相接亦何必多此一歲留戀貽誤青年況一二學生果其有志升學決不僅爭此一年留學之經費辦學者正不可因姑息之愛而誤全局也

（乙）科目時間　學科鐘點暫依現行小學校令實有略須變通者可視學校情形與時地所宜斟酌定之大約每星期鐘點至少十八時至多三十時現時各校每喜增加鐘點多列科目一示功課勸密一示形式全備其實功課加多者教授未盡得法而多列科目者往往有目無課此殊不必蓋學兒童腦力薄弱所授功課過多反受強記之損教科書初年級課不過數字能將數字徐徐指引使學生能識能解能運用已非易易若嫌課字太少時間太長一時之內增至二三課甚至課本之外添讀他書在教者以爲功課有餘可以多教而兒童受領則甚苦矣究竟所課之書均未了澈此由教員不諳教育原理抑由複級學生太少時間有餘教員不出於敷衍即由於增課亦勢使然也

現時學校教法非如前清時私塾之教法將所讀之書日夜記誦以爲將來應試作文之材料惟能將所課之書字字能識能解能運用成文便爲有得爾者宗旨既殊教法自異故有謂蒙塾能多讀書小學無多課本者皆由不知此理試問蒙塾一二年後學生能否即執筆成文此可以悟矣

初小普通科目現定修身國文算術體操爲必要科其餘音樂圖畫手工等能加爲妙如不能加不必勉強敷衍轉誤正課最佳者各城鎮鄉自治會或教育會能於期假專設音樂圖畫手工講習所令各教員願學者來習之歸以兼課各校最爲妙策也

初小學以國文爲重國文鐘點分讀寫作三大端而三大端中又分細則讀法中有授讀有自讀有授講有複講（說文訓讀爲籀是籀繹之義故亦重講今人唯知朗誦爲讀於教旨失其半矣）寫法有背寫有臨寫作法有拼字有造句有綴文其綴文又有譯俗有自撰而皆於所定國文鐘點中施之總在斟酌盡善耳

……病○上海三馬路西小華園……大藥房謹啓

中華民國二年八月二十日　陰曆癸丑七月十九日　星期三　第二千零三十八號

國外時事

●巴爾幹戰局近耗 (採)

布爾加里亞通告各國謂土耳其軍隊．已開向塞爾茄里．與更沒金那．又將此次羅京和約強令布國解兵．一面乃縱令土耳其．違犯倫敦條約而不顧．不公之事．莫此爲甚．因力請各國助布軍驅入布國邊境之恩拿與米地亞線

據柏林消息土耳其政府未曾派遣陸軍出馬里沙以外預料布國．可望承認土耳其．關於阿特林諾堡之要求．多影之阿爾林尼亞族頗不深意與孟丹尼加羅加入戰局云

風聞奥國外務大臣倍基多爾伯爵．行將辭職．匈牙利首相的沙伯爵及奧匈財政大臣別林司基．大抵將繼任倍氏云

●各國外交團之會議 (採)

▲應國人注意及之

各國外交團．頃在吉納佛(瑞士名城)會議．公同討論中國之大局．其中要問題爲承認中華民國云

●德國對於巴拿馬賽會之決心 (採)

德國紛紙探悉．德國必不參列舊金山巴拿馬運河通航賽會．蓋因德國各製造廠反對之故．

●坎拿大能工風潮 (採)

近來國民軍互相煤礦區防遏亂事．惟萊台州秩序仍係騷亂．未入同盟之工人二十人已保護出境．居留該地之東方人．皆被逐出．又由雲高華及維多利亞派軍隊四百人．開赴前敵．管理礦務者多人．迫令留住山間．商界均已出避．房屋多處．皆被焚毀．又據倫敦消息坎拿大雲高華．仍騷擾未已．且南惠靈頓又有蠢動之勢各房屋多被焚燬未入同盟各工人皆被驅逐出境所有煽亂者．將於明日(十八號)從事逮捕．駐紮各亂地之軍隊已達千人全省工黨．現正拒禦派往之國民軍．

●法國禁烟狀況 (譯)

據巴黎晨報都院通信云此間對於鴉片館已著手檢查．保安局派出特別委員二人．專辦此事．該委員等現已調查完畢．製有詳細報告上之保安局局長內中詳述彼等辦理此事之手續．都隆鴉片館之確數．及煙客人數云．

●布國軍隊之兇殘 (其三) (譯)

法京希臘公使館接得彼國政府電文一通特請巴黎晨報披露如左．布國軍隊自拉阿那路退却時．於希蘭希薩後共擄紳士一百零四人．主教及牧師三十人．內中二十四人．爲槍尖戳死．其餘雖得幸免．然受傷極重．屍身中有婦女二人二三齡之小孩二人．龍鍾叟二人亦遭刺傷內一人被布國軍隊活埋．因土質甚鬆得脫．然亦一息奄奄矣．

多數婦人．女女亦慘遭布國軍隊奸淫有主教一人．被挖去雙目．牧師三人遭斬去兩手．其後均爲布軍官槍斃．與義兩國領事曾親往被災地調查現正著手掩埋中．村屍身數具．實慘不忍覩云．

●全球無綫電站之統計 (譯)

據最近伯爾尼(瑞士京城)萬國事務局之調查．全球供給人民公用之無線電站．以加拿大爲最多．有三十二所．英國有二十五所．俄國有二十二所．德國有二十所．義大利有十九所．巴西有十六所．英屬印度有十一所．西班牙有九所．法國丹麥挪威各有八所．日本有七所．至船隻之有無線電站者各國．計五百九十隻．德國計二百五十三隻．法國計九十隻．

法國陸地無電站與海上船隻傳通電之數在千九百○八年．計有八百七十六通．在千九百○十年計有七千六百九十四通．在千九百十一年．計有二萬二千三百○四通．在千九百十二年計有三萬三千七百八十六通．至無線電報之字數在千九百十一年．計達二十三萬八千六百十五字．在千九百十二年．計達三十七萬一千八百九十字．

按無線電爲法國白朗利氏所發明乃法國全國僅有無線電站八此位居第九反在英屬印度．及西班牙之下．法國人民甚以爲歉云．

●俄政府與議院之衝突 (遠)

俄國下院討論本年預算十月黨與左黨各派連合極力與政府爲難．不特於財政部及內部預算多所反對．而法教育兩部亦大指摘．十月黨及左黨至以下部預算彈劾政府當財政部預算通過國會之日國民黨議員馬戈夫演說指政府席各員謂其行同盜賊．財政部各代表怒而離席他出．然財政大臣兼首相之科哥夫佐夫方赴莫斯科參觀會追其回來彼仍保怒憤下院無禮．乃與下院關係議決以後政府不再出席．務須下院懲罰馬戈夫．始肯轉圜．俄皇極贊成之下院議長齒戈謂停於政府與各黨之間終無效果下院各黨多數均認馬戈夫爲大錯．上院須以爲下國民黨本部請馬戈夫自行辭職而馬氏則力拒之

(未完)

津浦鐵路開車時刻簡表

中華民國二年五月一日訂

由天津開至浦口

站名	時刻
天津總站	上午六點　分(快車濟南止)　十點　分(尋常通車)　下午一點　分(星期三六特別通車)　每日開
天津西站	上午六點十分(快車)　十點十五分(尋常通車)　下午一點十一分(星期三六)
滄州	上午十點六分(慢車)　下午一點二十五分(尋常通車)　四點七分(星期三六)
德州	下午一點五十七分(慢車)　四點三十分(尋常通車)　六點三十八分(星期三六)
濟南	上午七點三十分(慢車徐州止)　下午七點三十分(尋常通車)　夜九點五十四分(星期三六)
泰安	上午十點十八分(快車)　下午十二點　分(尋常通車)　夜十二點八分(星期三六)
兗州	下午一點七分(快車)　夜上午一點十八分(尋常通車)　上午二點　分(星期四日)
臨城	下午四點九分(快車)　上午三點四十六分(尋常通車)　四點三十八分(星期四日)
徐州	下午一點　分(慢車蚌埠止)　上午七點五分(尋常通車)　六點四十一分(星期四日)
宿州	下午三點十四分(慢車)　上午八點三十五分(尋常通車)　七點三十七分(星期四日)
固鎮	下午五點五十九分(慢車)　上午十點三十九分(尋常通車)　九點三十九分(星期四日)
蚌埠	上午五點三十五分(慢車浦口止)　十一點二十五分(尋常通車)　十點四十三分(星期四日)
明光	上午八點二分(快車)　下午十一點十四分(尋常通車)　十二點十分(星期四日)
滁州	上午十一點六分(快車)　下午三點十六分(尋常通車)　一點五十二分(星期四日)
浦鎮	下午十二點四十七分(快車)　四點四十三分(尋常通車)　(特別通車不停)
浦口	下午十二點五十七分(快車到)　四點十一分(尋常通車到)　三點十五分(特別通車到)

由浦口開至天津

站名	時刻
浦口	上午九點四十分(尋常通車)每日開　下午二點十分(慢車蚌埠止)　上午九點(星期一五特別通車)
浦鎮	上午九點五十二分(尋常通車)　下午二點三十分(慢車)　(特別通車不停)
滁州	上午十一點十五分(尋常通車)　下午四點二十分(慢車)　上午十點三十三分(星期一五)
明光	下午一點六分(尋常通車)　六點五十八分(慢車)　十二點五十五分(星期一五)
蚌埠	下午二點五十三分(尋常通車)　上午五點十分(慢車徐州止)　下午一點四十二分(星期一五)
固鎮	下午四點四十分(尋常通車)　上午六點四十八分(慢車)　下午二點五十一分(星期一五)
宿州	下午五點四十三分(尋常通車)　上午九點三十二分(慢車)　下午四點十八分(星期一五)
徐州	下午七點四十分(尋常通車)　上午七點二十分(慢車濟南止)　下午五點四十四分(星期一五)
臨城	夜十點三十分(尋常通車)　上午九點四十三分(慢車)　下午七點四十七分(星期一五)
兗州	次日上午一點五分(尋常通車)　下午十二點五十五分(慢車)　夜十點九分(星期一五)
泰安	上午四點三分(尋常通車)　下午三點三十九分(慢車)　夜十二點十七分(星期一五)
濟南	上午七點(尋常通車)　八點四十五分(慢車天津止)　二點三十分(星期二六)
德州	上午九點四十五分(尋常通車)　下午十二點三十一分(慢車)　上午五點三十分(星期二六)
滄州	下午十二點三十四分(尋常通車)　四點十四分(慢車)　上午八點十分(星期二六)
天津西站	下午三點二十五分(尋常通車到)　八點八分(慢車)　上午十點三十五分(星期二六)
天津總站	下午三點三十五分(尋常通車到)　八點十八分(慢車到)　上午十點四十三分(特別通車到)

下關浦口往來公渡時刻表

中華民國二年五月一日訂

下關開	浦口開
上午七點十六分	上午六點三十分
八點十分	七點三十分
九點	八點三十分
十一點	九點三十分
下午十二點十分	十點三十分
一點三十分	十一點三十分
二點五十分	下午一點
四點十分	二點二十分
五點十分	三點四十五分
	五點　六點

滬杭火車開行時刻表

中華民國二年五月二十日訂

由上海至閘口

站名	時刻
上海	上午七點三十分(快車)　十一點○五分(慢車)　下午三點正(特別快車)　五點三十分(區間車嘉興止)
松江	上午八點二十四分(快車)　十二點念四分(慢車)　下午三點四十二分(特別快車)　六點五十分(區間車)
楓涇	上午九點○四分(快車)　一點十五分(慢車)　下午四點十六分(特別快車)　七點四十分(區間車)
嘉興	上午七點正(區間車閘口止)　九點五十分(快車)　下午二點十五分(慢車)　四點五十三分(特別快車)　八點念五分(區間車到)
硤石	上午十點三十分(快車)　三點○五分(慢車)　下午五點念四分(特別快車)　八點正(區間車)
杭州	上午十一點正(區間車)　正午十二點念三分(快車)　下午五點三十五分(慢車)　六點四十分(特別快車)
閘口	上午十一點念五分(區間車到)　正午十二點四十五分(快車到)　下午六點○五分(慢車到)　七點正(特別快車到)

由閘口至上海

站名	時刻
閘口	上午六點五十五分(快車)　十點三十分(慢車)　下午二點三十分(特別快車)　三點五十分(區間車嘉興止)
杭州	上午七點三十分(快車)　十一點十五分(慢車)　下午三點正(特別快車)　四點三十分(區間車)
硤石	上午九點十五分(快車)　一點二十六分(慢車)　下午四點十分(特別快車)　七點三十分(區間車)
嘉興	上午七點念五分(區間車上海止)　十點正(快車)　下午二點二十五分(慢車)　四點五十五分(特別快車)　八點十五分(區間車到)
楓涇	上午八點十九分(區間車)　十點四十二分(快車)　下午三點二十分(慢車)　五點十七分(特別快車)
松江	上午九點十五分(區間車)　十一點十九分(快車)　下午四點十六分(慢車)　五點十一分(特別快車)
上海	上午十點念八分(區間車到)　十二點十一分(快車到)　下午五點念九分(慢車到)　六點三十分(特別快車到)

滬寧鐵路近訂行車時刻表

中華民國二年六月一號

由上海至南京

站名	時刻
上海	上午七點正(快車)　九點三十五分(三四等客車)　下午一點○五分(特別快車)　四點三十五分(客車常州止)　夜十一點正(夜快車)
南翔	上午八點○三分(快車)　九點三十一分(三四等車)　下午一點二十六分(特別快車)　五點六分(客車常州止)
崑山	上午八點五十三分(快車)　十點三十三分(三四等車)　下午六點正(客車常州止)
蘇州	上午九點五十五分(快車)　十一點四十五分(三四等車)　下午二點四十分(特別快車)　七點○三分(客車常州止)　夜一點十分(夜快車)
無錫	上午十一點五十分(快車)　一點○三十七分(三四等車)　下午三點十三分(特別快車)　八點十九分(客車常州止)　夜二點十三分(夜快車)
常州	上午十一點十三分(快車)　下午二點三十分(三四等車)　四點十二分(特別快車)　九點二十分(客車)　夜三點十二分(夜快車)
鎮江	上午一點三十二分(快車)　四點○二十分(常州客車)　五點二十一分(三四等車)　下午五點十四分(特別快車)　夜快車
南京	下午三點三十分(快車到)　一點十一分(常州客車)　上午六點○八分(三四等車到)　下午七點正(特別快車到)　上午七點正(夜快車到)

由南京至上海

站名	時刻
南京	上午七點三十分(快車)　八點二十五分(三四等車)　下午一點十分(特別快車)　三點五十分(常州客車)　夜十一點正(夜快車)
鎮江	上午九點十七分(快車)　十點三十分(三四等車)　下午二點四十分(特別快車)　五點十九分(常州客車)　夜快車
常州	上午十點五十七分(快車)　下午一點○分(三四等客車)　四點十九分(特別快車)　八點三十分(客車)　夜快車
無錫	上午十一點二十分(快車)　下午二點四十五分(三四等客車)　五點二十九分(特別快車)　夜快車
蘇州	上午十二點二十分(快車)　下午三點四十分(三四等客車)　六點五十分(特別快車)　夜快車
崑山	下午一點四十分(快車)　四點[illegible]
南翔	下午二點二十分(快車)　五點十分(三四等客車)　七點五十分(特別快車)　[illegible]
上海	下午二點五十分(快車到)　六點十分(三四等車到)　七點三十分(特別快車到)　上午七點[illegible](夜快車到)

雲蔚秘製十三[illegible]眼藥
[illegible]
金剛百[illegible]丸有[illegible]奇功
[illegible]

雜俎

小說　短篇　[illegible]娘（[illegible]）

奎妹讀書甚勤勉。小時依依肘腋。寶姊恆不去口。見寶寶氣宦瘠。日甚亦大恚。念一日低語妻曰。寶姊略血。殆肺病耶。吾聞諸先生言。肺病極易傳染。姊知名酒石炭酸以殺其微生物。寶姊宦藿然變方。鬱鬱聞妹言幾失笑。寶病漸痊。可勸妻之歸。非怒然也。輕嫡兒好。婢短長。妻與寶寶又相處日久。設常留妻家。不謂妻有所利于寶。寶即謂妻二人有不可告人之隱。妻身逢聾患。吏事路多。故以實情語寶。寶寶寶顯然。即日歸去。廣翁日往視。其女謂寶自喪女。深願仍與妻處。耳目得少靜。妻知寶寶之處境苦矣。嗟乎。作嫡女流。供人玩弄。一旦遇人不淑。則此生幸福。便如已受死刑之宣告。

嘗婿。習於於侈。乃父在日。已外強中乾。父故期年。遺脅漸罄。寶寶奩篋所儲。亦且予取予求。寶寶將順。又慎默寡言。欲免家庭詬誶。亦姑媳之女流銖積寸累之資。爲數幾何。不半年而存積一空。彼昏不知。且僦屋近傍。與一妓暱。每一歸來。便尚寶寶索資。供妓揮霍。入手即飄然外行。寶自愛女病。似悲苦多病。即若嫡無他失德。已甚難堪。今若此。惟求早脫羈絆。茹苦食貧。復身體之自由。少紓精體痛苦。歸而與妾商。妻曰。妹嘗嫁時。僕與翠姐已早知有此一日。特不敢明言耳。妹欲與若人決絕。僕何能阻。第口頭契約不可憑。必得一友冠中人爲之居間。成說得彼一字。爲據大約。妹欲大歸。必須耗費贖身金若干。寶曰。妹與錦姊猶手足。得離虎狼而就肉糜。多金何足惜。

劇壇

近事滑稽新劇　兩宮保（一幕）（凡字下作〇者皆常州土白之音訓）（潑）

△劇中名人　李良叔　岑宮保　盛興　岑文

△布景　正中設客座。稍後岑宮保睡一坐。岑文侍後台。前右角設寫字桌一椅一。略作書室佈置。一少年據案疾書並作看信狀者。爲李良叔。既開幕。一僕踉蹌入書室。即盛興。

（興）李師爺。有人（〇）拜佢得。

（李）底（〇）人

（興）岑宮保哩活他（汏）來仔一歇哩。

（李）盛興。呢說底話。宮保拜再做底得。佢哩佢屋東家（〇）宮保底話氣。

（興）眞老活是岑宮保勿是吾（〇）家個格盛宮保吶。

（李）他來做底得

（興）怕道要借幾格銅錢帕。

（李）吾那（浪）塊有底銅錢去（起）借撥他搭。

（興）佢勿借他覺兒得吶。屎溜尼介呢。

（李）佢叫他見佢屬東家吾無（唔）撈格套數（弄）空工夫

（興）勿瞞佢老人家說。盛興巳經說過佢李師爺有點勿舒服躺拉床上（娘）勿能見客格里

（李）他那介說

（興）他叫佢屬老頭子有病師爺呀

頭子都勿肯讓（〇）他說

（李）盛興佢哩醉仔得如他要說話老頭子好撳住他故嘴得

（興）老頭子用格計嚐

（李）借勿借弗能做主要用底計得

（興）老頭子一陣咳嗽他看仔這種

新聞畫

●東洋頭內之炸彈

八號下午浙江省垣六官巷地方突來一女子。梳東洋新式髮形。色倉皇。當由巡士上前盤詰。且以髮形太高。中似有物。近而搜檢之。乃極烈性炸彈一枚。藏在其中也。

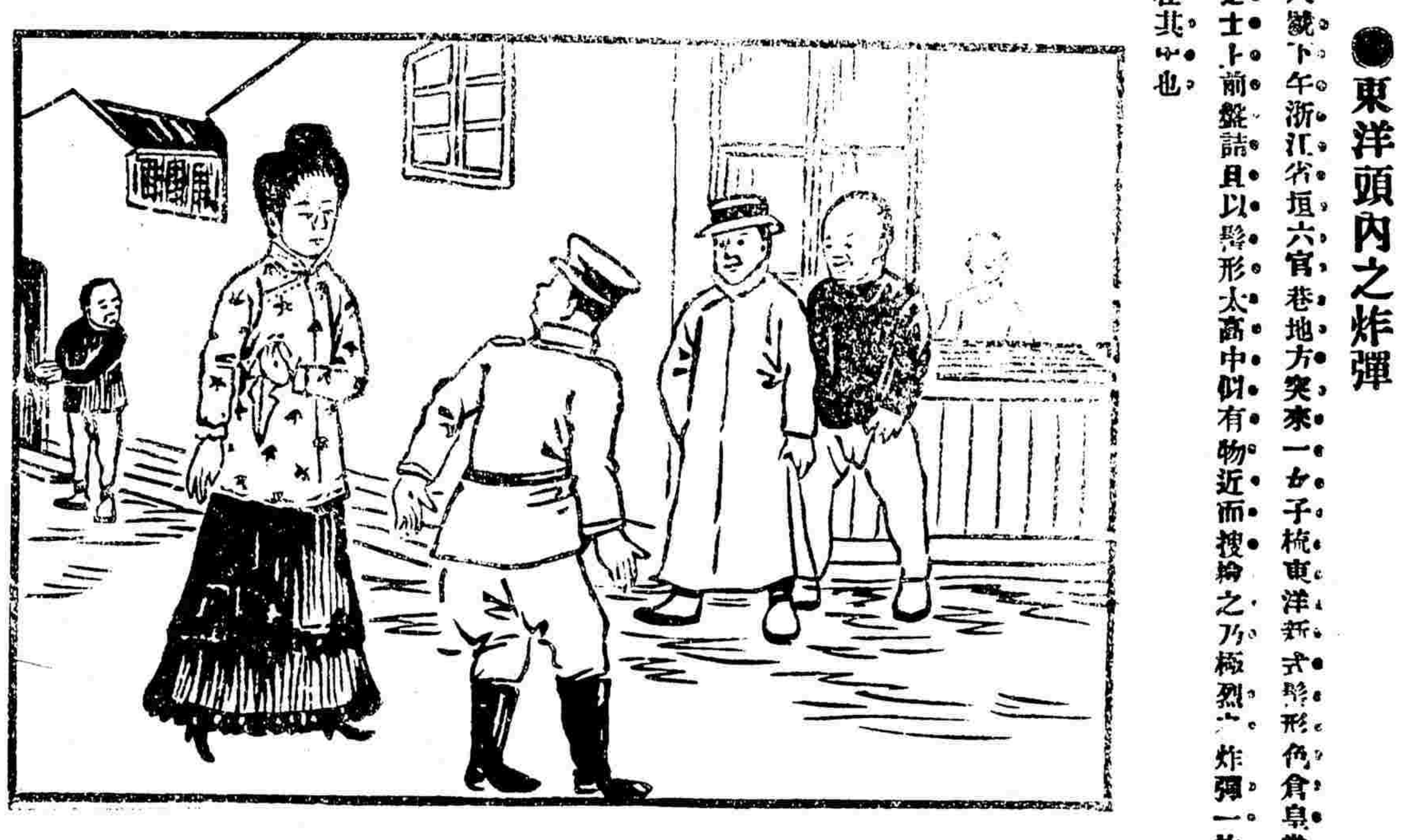

有病。恐怕〇傳染病。明朝再來。述佢這（仔）位管家咪有點〇勿住

（李）吓岑老三格脾氣底事體幾到還稱壞咳嗽真正是人窮志氣短

（連介）佢還要叫他見佢東家

（興）見過老頭子格里一句閒話老樣子。何話咪勿能說老頭子格退兵計盛與眞佩服他

（李）設底去見他做底吶

（興）那塊老頭子要見他他詐死勿肯去嚐

（李）他到底要借多少銅錢吶

（未完）

投稿俱樂部

●程聽聽者（冷觀）

上帝勅令爾撫清國。隆裕皇太后某赫然加以上諭。爾得保齊恩顧名齊當紹僉江蘇都督。隐羅甚多擴查明嘗奏。爾得錢以候補知縣不數年問擢任江蘇巡撫。受恩不爲不深矣辛亥革命事起。首先背叛。以致東南各省次第獨立。清社以墟。迨共和成立之後。受任都督。又復盡無建樹。形同木偶。於壓盡職權。喪失殆盡癸丑七月叛黨前赴江寗二次革命覺與民政長應德閎乘隙潛逃。因之兵連禍結。荼毒生靈。尤與既后遜位民國保全人民之宗旨相背離。循後猶復首鼠兩端。觀望取巧。直至上海官軍戰勝。始和通他取消。以冀見好政府保持祿位。迹其一生爲官祇知實全巳命。反覆無常。於國計民生責任各節。概悍然不顧。實屬喪盡天良卑鄙無恥。若令再生世界。更爲人類之羞。著閻羅王迅即提案押赴十八層地獄。受諸般痛苦。永遠不得超拔。以爲苟全性命者戒。應德閎身任民政。失守省垣。亦屬咎有應得。惟援稱隨都督爲進止。到不可離。尚合以順。爲正。狗隨狗之義。並著閻羅王傳案。穆交輪王。生女身。永爲妾婦。以示薄懲。賞罰惡不爽。欽此。大庭權衡至當。着該神知道。急急如律令勅

●黃鬚覆岑鬚書（民血）

岑鬚老哥偉鑒。予與予主非去余之不能施人耳目也。乃請於主人割余以遁。主人去余之日。流涕言別。亦可知予主愛予之深。而君謂予主厭予不亦大謬乎。終之予主爲性命計。爲逃遁計。不得不去余。以予之代價。每根十元（以予主夙而開方）貧者棄予目余爲救命符富者得余目爲奇珍異寶。夙聞君貧。富得汝有如此之榮乎。君今尚大言不慚。曰有福其有何。在哉。且今爲人人欲得予主及君主。予主與予。關係已斷。惟君與君主尚有密切存亡關係。君主倘一旦被擒。君其得免乎。故予爲君計。不如效予之爲。譬他日君主覆安。又可出也特此忠告。幸勿河漢予言。

黃鬚謹覆

●點將談判會

△判案由（一）（瘦鶴）

斧風所提出者見十五報

判得甲婦於繼子故後。得承夫分之時。此田執出典與乙。本屬正當行爲現在甲婦死亡。繼繼者對於此項典責。應即繼續承認。該乙受典田畝行使耕種之權。享收收租之益。並無不合。該夫兄藉端加干涉。阻種奪租。應科以強取之罪。追收所奪之租。退還於乙。仍令繼繼者早日備價贖田以清糾葛。此判。

△案由（二）（瘦鶴提出）

某甲與婦與乙同租一屋居住。某日甲忽呈訴乙婦竊去田契二紙計田拾畝。復供乙婦辯訴與甲和姦有年。曾將該田契贈與現因事反目。誣以竊取。兩造各執一詞。（請斗死大賢判決）（斧風請速寄來并望附出案由）

△會員加入

偶奴　中國　漢隱　慕俠　徐鈺　齊　硯儕　蕉心　俊广

當塗縣共和黨當塗分部可也（張起真躬）

謝侯君要問管城子是否寄出請示之（張起真躬）

●特別嵌字詩鐘披露（苦沙彌）

▲題　大砲　黃胖蛇（嵌好不要臉四字）

▲一等六名（各贈小說一冊）

臉好要難貢北伐　食肥不克闘南門（毛竹漢）

洞要好穿三寸臉　環肥不像兩頭蛇（沈意鑑）

不能遠聞名空好　偏要施风臉太肥（淸癡）

不恥渾身都是臉　要爲黑臉好塗丹（味如）

好漢要當身是鐵　妖姬不惜臉塗丹（前人）

要問好像荷盧棣（說文要腰通）　臉上不同赤帶兒（梁溪淸寄養學堂）

●通告一束

（劫餘生）（竹生）（味如）（梁溪淸寄養學堂生）三君要乞示姓名住址（苦沙彌）

沈意鑑君惠乞示住址（苦沙彌）

一偏君要請示姓（苦沙彌）

下走近因家門不幸喪吾愛兒心痛之至所有冰血錄蒟蒻俠三君暨諸同志之函函均暫緩作覆惟乞宥鑒（郁霖俠）

直窩尼士君寄來課游戲文章已經半年有餘何不揭曉即使收卷無多便將贈品取銷也自不妨何以通告數次總將前項緊縮一言不發乎（投稿人）

謝佩珩心灰二君前寄課爲日已久請速披露（投稿人）

候武主人應有賜稚錢請直寄安徽

●第三十一次懸賞新開篇揭曉

△續一等

△偉人造反（馬調）（東吳老霸）

癸丑年間起禍殃　孫文黃興太猖狂　甘心破壞共和國　私訂密約結倭邦　祇圖攫取權和利　卽僭稱地價金銀也不妨　煽惑陸軍謀叛逆　么魔小醜忽跳樑　一個是湖南籍的韓都督　首先發難逞飛揚　襲取湖口爲根據地　二次革命重登場　妄說爲民謀幸福　豈知人面獸心腸　強迫江蘇程雪老　宣佈獨立抗中央　更有那李平書與陳英士　揭竿響應在申江　希圖劫奪製造局　把那十里洋江作戰場　全不顧人民一路家家哭　倉惶奔逃向他方　也有父覓子　也有白頭娘　也有身中流彈鑽道旁　受時間家破與人亡　我民何辜遭慘劫　憑你鐵石人聞也傷心　幸而官軍兵強砲火利　怎容匪徒不慌忙　亂黨迭次施攻擊豈料有願竟難償　開花彈是無情物　數千賊兵一掃光　助桀倭奴也被擒獲　始信從逆必遭殃　旬日來獨立諸省盡反正　依然雲開見太陽　堪笑偉人無偉略　作了黃粱夢一場　有何面目還家鄉　况且政府已下逮捕令　七尺之軀何處藏　惟有日本是樂土　勸君急速向扶桑　迴首家鄉枉斷腸

中華民國二年八月二十日（即癸丑年七月十九日）星期三（第[illegible]三十八號）